

**INFORME DE GESTIÓN
SECRETARÍA DE SALUD PÚBLICA DEL DISTRITO ESPECIAL DE SANTIAGO DE CALI**

**Informe de implementación y seguimiento del Acuerdo No. 0501 de 2021.
Política Distrital de Salud Mental, Convivencia Social y Abordaje de
Consumo de Sustancias Psicoactivas en el Distrito Especial, deportivo,
cultural, turístico, empresarial y de servicios de Santiago de Cali, “Tejiendo
Caleñidad y Ciudadanía Afectiva” 2021 - 2030**

**PERÍODO REPORTADO:
ENERO – DICIEMBRE 2022**

**LUCY DEL CARMEN LUNA
SECRETARIA DE SALUD PÚBLICA**

SANTIAGO DE CALI, 20 FEBRERO DE 2023



TABLA DE CONTENIDO

| | |
|---|-------------------------------|
| 0. INTRODUCCIÓN. | ¡Error! Marcador no definido. |
| 1. AVANCE EN LA IMPLEMENTACIÓN DE LA POLÍTICA PÚBLICA. | 6 |
| 2. TABLERO DE INDICADORES DE LA POLÍTICA PÚBLICA. | 45 |
| 3. EJECUCIÓN PRESUPUESTAL..... | 49 |
| 4. CONCLUSIONES | 50 |
| 5. RECOMENDACIONES..... | 51 |

INTRODUCCIÓN

La Política Distrital de Salud Mental, Convivencia Social y Abordaje del Consumo de Sustancias Psicoactivas tiene como objetivo promover una mejor calidad de vida de la población del Distrito de Santiago de Cali, mediante el accionar constante, coordinado e intersectorial en salud mental, convivencia social y consumo de sustancias psicoactivas, enmarcado en la Política Nacional de Salud Mental y en la Política de Prevención y Atención Integral del Consumo de Sustancias Psicoactivas, como estrategia para responder a las necesidades y el reconocimiento de la salud mental de la población que habita y reside en Santiago de Cali y bajo los principios de la gestión pública de Santiago de Cali. Lo anterior, de cara a la prevención del consumo de sustancias psicoactivas, las violencias de género, las conductas suicidas, los trastornos mentales incluyendo la depresión y la epilepsia.

El presente informe da cuenta del trabajo técnico y operativo entre el periodo enero 1 al 31 de diciembre del 2022, así como los procesos de coordinación, articulación, concertación y operación entre todos los actores y dependencias de la administración, y la implementación de acciones claves priorizadas en consideración al contexto social y de riesgos a la salud mental de la población.

Glosario

El glosario que aquí se presenta tiene como propósito facilitar la interpretación de algunos términos utilizados en las diferentes acciones que enmarcan la Política Distrital de Salud Mental, Convivencia Social y Abordaje de Consumo de Sustancias Psicoactivas en el Distrito Especial como

Acción Intersectorial: La Organización Mundial de la Salud (OMS) definió la intersectorialidad como “el proceso mediante el cual los objetivos, estrategias, actividades y recursos de cada sector tienen en cuenta su implicación e impacto en los objetivos, estrategias, actividades y recursos de otros sectores” También se ha expresado como “los esfuerzos comunes de diferentes sectores tanto gubernamentales como no gubernamentales para producir políticas.

Acción Formativa: proceso de capacitación desarrolladas en un determinado entorno (comunitario, educativo, institucional, laboral) es progresivo y termina con unos resultados esperados.

Acciones de orientación: la orientación a la acción se define como la disposición a tomar acciones prácticas para lidiar con un problema o situación son acciones para socializar un tema determinado.



SPA: Sustancias Psicoactivas

Red Protectora: la red protectora, consiste en la conformación de redes de apoyo en el ámbito familiar, comunitario, educativo y laboral, mediante la articulación de redes comunitarias e institucionales que buscan fortalecer la acción preventiva mediante el accionar colectivo de acuerdo con su oferta de servicios

Red prestadora: la red protectora está conformada por todos los diferentes actores comunitarios con el objetivo de llevar a cabo acciones de prevención de riesgos y promoción de la salud mental, en un marco de garantía de derechos

UFSM: Las Unidades Funcionales de Salud Mental Comunitaria son el eje articulador del modelo comunitario de salud mental que centraliza la atención de las problemáticas de patología mental, violencias, sufrimiento psíquico y social, suicidio y SPA con la estructura prestadora de servicios y la comunidad.

Zonas de Orientación Escolar (ZOE): Son un “Conjunto de procedimientos orientados a generar un espacio relacional con las comunidades en donde se establecen de manera directa o indirecta servicios y acciones de acogida, escucha activa, acompañamiento, asistencia, formación, capacitación y referenciación a otros servicios sectoriales e intersectoriales, con el fin de afrontar las demandas y necesidades priorizadas por algunos grupos poblacionales

Centros de Escucha (CE): Es una estrategia de organización, gestión y participación comunitaria, que, a través de la escucha, permite encontrar respuesta a las demandas y necesidades de la comunidad promoviendo y haciendo posible la inclusión social y la garantía del derecho a la salud.

COMCE: El Comité Municipal de Convivencia Escolar, COMCE Cali es una instancia interinstitucional creada a partir de la Ley 1620 de 2013 para garantizar plenamente los Derechos Humanos, Sexuales y Reproductivos de Niños, Niñas y Adolescentes en el contexto escolar, a través de la construcción de lineamientos y puesta en marcha de Rutas de Atención Integral que comprenden los componentes de prevención, promoción de derechos, atención y seguimiento. El COMCE fue conformado a nivel local mediante el Decreto 411.0.20.0125 de 2014.

VBG: Violencias Basadas en Genero



ALCALDÍA DE
SANTIAGO DE CALI
SECRETARÍA DE SALUD PÚBLICA
EJES ESTRATÉGICOS

La política está estructurada en cinco (5) ejes estratégicos:

Eje 1. **PROMOCIÓN:** Generar condiciones para el ejercicio de una ciudadanía que promueva la salud mental, el buen vivir y la convivencia social;

Eje 2. **PREVENCIÓN:** Implementar acciones de prevención del sufrimiento psíquico y social, los trastornos mentales, las conductas suicidas, las violencias interpersonales, el consumo de sustancias psicoactivas y la epilepsia;

Eje 3. **ATENCIÓN INTEGRAL:** Fortalecer la respuesta social, institucional y comunitaria sectorial e intersectorial en el abordaje integral e integrado de la salud mental;

Eje 4. **INCLUSIÓN:** Implementar acciones de reintegración e inclusión comunitaria de personas con afectaciones en salud mental.

Eje 5. **GOBERNANZA:** Generar procesos de gestión en salud pública en la producción de conocimiento y en el ejercicio de la gobernanza, dirección y rectoría en salud mental y consumo de sustancias psicoactivas.

Es así, que el plan de acción de la Política Distrital de Salud Mental, Convivencia Social y Abordaje del Consumo de Sustancias Psicoactivas lo constituyen cinco (5) ejes, diez (10) Líneas de acción y treinta y un (31) indicadores de la siguiente manera:

Relación de ejes estratégicos, líneas de acción e indicadores de la política

| EJES ESTRATÉGICOS | LINEAS DE ACCIÓN | INDICADORES |
|---|-------------------------|--------------------|
| 1. Ciudadanía que promueve la salud mental y la convivencia social | 3 | 9 |
| 2. Fortalecimiento de las relaciones y vínculos sociales para la prevención de las afectaciones en salud mental | 2 | 6 |
| 3. Instituciones garantes de la atención integral e integrada en salud mental y consumo de SPA | 2 | 7 |
| 4. Reintegración e inclusión social de personas con afectaciones en salud mental | 1 | 5 |
| 5. Gobernanza, dirección y rectoría en salud mental | 2 | 4 |

1. AVANCES EN LA IMPLEMENTACION DE LA POLITICA

A continuación, se presenta el seguimiento a la ejecución considerando los ejes, las líneas de acción y los indicadores de cumplimiento de la Política de Salud Mental:

EJE 1. CIUDADANÍA QUE PROMUEVE LA SALUD MENTAL Y LA CONVIVENCIA SOCIAL.

LÍNEA DE ACCIÓN

1.1 Equidad en la promoción de la salud mental y la convivencia social.

ACCIÓN 1.1.1

Realizar acciones intersectoriales que promuevan el reconocimiento y el goce efectivo de los derechos en salud mental en la comunidad caleña.

META

Acciones para el reconocimiento y goce efectivo de los derechos, realizadas.

| Número | Indicador de la Política Pública | Unidad de medida | Línea base | Logro físico durante ejecución de la política 2021 – diciembre 2022 | Meta a 2022 | Porcentaje de avance 2021 – diciembre 2022 respecto a la meta 2022 | Meta final al 2030 | Porcentaje de avance 2020 – junio 2023 respecto a meta final |
|--------|--|------------------|------------|---|-------------|--|--------------------|--|
| 1 | Número de acciones para el reconocimiento y goce efectivo de los derechos, realizadas. | Numero | 2 | 3 | 3 | 100% | 4 | 75% |

Nota: Indicador de incremento acumulado. Se da continuidad a las acciones implementadas en el 2021 (2) y se implementó una nueva (1) acción en el 2022.

Desde el Modelo de Salud Mental, Tejiendo Sueños se realizó articulación con Secretaría del Deporte en el marco de las estrategias: Ciclo vida, Ciudad Alegría y Monitores Deportivos. Dentro de las tres estrategias se, brindó información en derechos de salud mental y servicios de salud de manera preventiva en los tres ejes del modelo: consumo de sustancias psicoactivas (SPA), violencias y trastornos mentales.

1. Acciones en Ciclo Vida: Actividades de Información, Comunicación y Educación (IEC) en detección de violencias.



ALCALDÍA DE
SANTIAGO DE CALI

SECRETARÍA DE SALUD PÚBLICA

- En la Ciclovía, en coordinación con la Secretaría del Deporte y la Recreación, el equipo de salud mental realizó actividades de información frente a prevención de las violencias, a través de juegos interactivos en los cuales se brindó información sobre rutas de atención y las diferentes formas de violencia (violencia psicológica, violencia física, violencia sexual y violencia patrimonial). Se contó con participación de población por cursos de vida, interactuando en un espacio lúdico propicio para la promoción de hábitos que impactan de manera positiva la salud mental.
2. Acciones en Ciudadela de la Alegría: se realizó socialización de la estrategia “ven y conoce tus emociones”, (reconocimiento de rutas para la derivación de casos)
- Frente a la estrategia ciudad alegría, se participó con la unidad móvil Tejiendo Sueños Contigo y la estrategia “ven y conoce tus emociones”. Esta actividad fue realizada en las canchas panamericanas, y contó con la participación de la deportista colombiana Katherine Ibarguen, lo que desencadenó una gran acogida por parte de la comunidad. Por grupos grandes de personas se aplicó la metodología de rondas y trabajo emocional, también se contó con diferentes Stand donde se realizaron actividades informativas, de promoción del modelo Tejiendo Sueños en articulación también con la ESE Centro frente al reconocimiento de las emociones. Con la actividad se logró llegar a más de 2000 personas en diferentes cursos de vida (infancia, adolescencia, juventud y adultez.), convocadas por Secretaría del Deporte.
 - De igual manera se socializó a la comunidad caleña para el reconocimiento y uso de la línea 106 como un dispositivo eficaz en la estrategia de intervención en tele orientación en salud mental.
3. Acciones con Monitores: se realizó formación a 100 monitores culturales y deportivos de las diferentes zonas de Cali, en articulación con la ESE Norte y Universidad Santiago de Cali bajo el marco de los proyectos del Plan de Intervenciones Colectivas (Pic), donde se trabajaron temas en los ejes de prevención del consumo de sustancias psicoactivas y derechos en salud mental, identificación de factores de riesgo, rutas de atención en salud, gestión de casos, educación sobre el consumo responsables de SPA, hábitos saludables con una intensidad horaria de 80 horas.

| | |
|--------------------------------|--|
| ACCIÓN 1.1.2. | Realizar acciones intersectoriales orientadas a la equiparación de oportunidades por curso de vida y en los entornos familiar, comunitario, escolar y laboral. |
| META | Acciones para la equiparación de oportunidades, realizadas. |

| Número | Indicador de la Política Pública | Unidad de medida | Línea base | Logro físico durante ejecución de la política 2021 – diciembre 2022 | Meta a 2022 | Porcentaje de avance 2021 – diciembre 2022 respecto a la meta 2022 | Meta final al 2030 | Porcentaje de avance 2020 – junio 2023 respecto a meta final |
|--------|--|------------------|------------|---|-------------|--|--------------------|--|
| 2 | Número de acciones para la equiparación de oportunidades, realizadas | Numero | 3 | 3 | 3 | 100% | 3 | 100% |

Nota. Indicador de mantenimiento. Se da continuidad a las acciones implementadas en el 2021.

La Secretaría de Salud del Distrito, a través, del Equipo de Salud Mental y en articulación con otros organismos del distrito realizó tres acciones para la equiparación de oportunidades, 1 Acción de Articulación intersectorial, 2. Acción de Formación y 3. Acción Jornadas de Servicios.

1. Acciones de Articulación Intersectorial:

Se realizó articulación con participación en once (11) sesiones del Comité de Convivencia Escolar (COMCE), el cual permite que diferentes sectores realicen la oferta de sus servicios para el fortalecimiento de los proyectos de vida de los adolescentes y jóvenes y la información de la comunidad educativa. En este comité y de acuerdo con los reportes epidemiológicos, se priorizaron 22 instituciones en el año para ser intervenidas en procesos informativos y pedagógicos en prevención y rutas de las sustancias psicoactivas, prevención y rutas de las violencias (Bullying), en prevención y ruta del suicidio, prevención y rutas del abuso sexual contra la niñez y proceso de intervención psicosocial con la comunidad educativa.

2. Acciones Educativas

El equipo Salud Mental de la Secretaría de Salud Distrital cuenta con un grupo de técnicos y profesionales en cinco zonas del Distrito, las cuales realizaron actividades de información, educación y comunicación (IEC) en 22 instituciones educativas, priorizadas por los reportes de los datos epidemiológicos en Salud Mental. Las actividades en estas instituciones tuvieron como objetivo promover la salud mental, así como también



propiciar que los estudiantes reconocieran la importancia y la necesidad de buscar ayuda recurriendo a sus redes de apoyo, de igual manera se hizo énfasis en la importancia de generar hábitos saludables en salud mental. Las instituciones abordadas fueron:

- INEM: actividades informativas en prevención de consumo de SPA, se realizó actividad "Parche por la vida y las buenas decisiones", se realizó acompañamiento de la ESE Norte para continuar con los requerimientos y necesidades que se detectaron para prevenir el consumo de sustancias psicoactivas con los estudiantes, de igual manera se realizó articulación con Gestores culturales en la realización de acciones Informativas en prevención del Suicidio, en esta ocasión participaron estudiantes de los grados décimo y once. Se llegó a un aproximado de 300 estudiantes.
- Institución Educativa Pedro Antonio Molina se trabajó en articulación con la Policía Nacional, en jornada de salud mental en la promoción de la campaña Tejiendo Sueños Contigo, Ven y Conoce tus Emociones y el fortalecimiento de sus proyectos de vida y prevención del consumo de SPA. Se contó con la participación de un promedio de 218 estudiantes.
- UTS Azulejos San Marino: se realizó articulación con el equipo de Participación Social de la Secretaría de Salud, para brindar información y capacitación sobre el autocuidado y la sana convivencia dirigida a padres, madres y acudientes de estudiantes de la institución, se brindó información también sobre el manejo de emociones, con el fin de fortalecer a los acudientes como primera línea en la prevención de las afectaciones y el sufrimiento psíquico en sus hijos e hijas.
- I.E Llano Verde: -Se realizaron acciones informativas en prevención del abuso sexual. Se realizaron acciones informativas en temáticas asociadas a las violencia y consumo de sustancias psicoactivas con estudiantes del grado séptimo, acción informativa en tema de prevención de sustancias psicoactivas en articulación con la red de monitores culturales, dirigido a estudiantes de la IE Llano verde sede Nariño comuna 21 y se realizó taller sobre emociones en los grados séptimos en la Institución educativa
- I.E Eustaquio Palacios: los referentes de Zona Ladera del equipo de Salud Mental de la Secretaria de Salud, socializaron la ruta de atención integrada para la promoción de la vida y la prevención del suicidio en población escolar
- I.E.T Industrial Multipropósito: Se realizó actividad educativa grupal para identificación y prevención de violencia de grado 10. Se realizó actividades



pedagógicas en Información, educación y comunicación en el eje de violencias sexual con los grados 9, 10, y 11

- I.E.T Industrial Antonio José Camacho: los referentes de Zona centro del equipo de Salud Mental de la Secretaria de Salud, realizaron articulación con representantes de la institución, para la ejecución de acciones informativas y pedagógicas en prevención y rutas de las violencias en el abordaje del matoneo escolar (bullying) con los estudiantes del grado 7º5 y acción informativa y pedagógica en prevención y rutas de las violencias en el abordaje del matoneo escolar (bullying) con los estudiantes del grado 8º5
 - I.E Monseñor Ramon Arcila: Se realizo acción informativa en temas de salud mental enfocado en consumo de sustancias psicoactivas
 - I.E Alfonso López Pumarejo: Acción Informativa en Violencia de Género, dirigido a estudiantes de la IE Alfonso López Pumarejo
 - I.E Vicente Borrero Costa: Acción Informativa en Violencia de Género en articulación con la ONG CARE, dirigido a estudiantes.
 - I.E José Manuel Saavedra Galindo: acciones IEC en violencia de genero con unidad móvil tejiendo sueños,
 - I.E José Manuel Saavedra: acción informativa y pedagógica en grados 6o
 - I.E.T De Comercio Santa Cecilia: capacitación con mujeres de la institución educativa investigadores
- IE Parroquial San Joaquín: acción informativa en prevención de las violencias a estudiantes, a en temas de salud mental, abuso sexual, Bullying, suicidio, línea 106
- - IE Santa Rosa: -Se realizó articulación con institución educativa santa rosa comuna 13, acción informativa en temas de salud mental, violencias de género.
 - I.E Francisco José Lloreda Mera: se realizó taller sobre el eje de trastornos con tema de emociones en los grados noveno y décimo de la institución educativa; de igual manera se - se realizó Taller sobre el eje de trastornos con tema de emociones en los grados decimo y once
 - Corp. Educativa Popular Lic De La Amistad: se realizó articulación con la psicóloga y rector de la institución educativa, de igual manera un taller



frente a resolución de conflictos con los docentes siendo ellos la red protectora de la institución educativa liceo de la amistad.

- IE Liceo Departamental: Capacitación intersectorial de Secretaría Distrital de Salud para docentes.
- IE Juan pablo II: Articulación con el Coordinador y Psicólogo de la Institución, acción Informativa, Educación Comunicación sobre violencias, se realizó programación de actividades en IEC en el fortalecimiento de las relaciones y vínculos para las afecciones en salud mental en el eje de Violencia de Genero.
- IE Camilo Terreros: se realizó acción informativa en prevención de las violencias a estudiantes en articulación con la Secretaría de Seguridad y Justicia.
- IE Pichindè: acción informativa frente a la prevención de SPA a los estudiantes de grados sextos, séptimos y onces. -Acción informativa frente a la prevención de SPA a los estudiantes de grados octavos, novenos y decimos.
- IE Los Andes Sede Peñas Blancas: Se realizó acción informativa frente a la promoción de la vida, identificación de emociones y prevención del suicidio a los grupos primero, segundo y tercero de la institución; de igual manera se llevó a cabo acción informativa frente a la promoción de la vida y prevención del suicidio a los grados decimo y once.

3. Acción de Oferta y Atención de Servicios: en total se realizaron 75 jornadas, en las cuales se brindó información y acompañamiento sobre servicios y estrategias desarrolladas para la equiparación de oportunidades frente a la salud mental.

51 jornadas en Entorno Comunitario
16 jornadas en Entorno Educativo (Colegios)
5 jornadas en Entorno Educativo Superior (Universidades)
3 jornadas en Entorno Laboral

En las jornadas se contó con la Móvil de Tejiendo Sueños Contigo en diferentes sectores del Distrito llevando campañas de prevención como la de activa tus poderes para la prevención de violencias, estrategia de Ven y conoce tus emociones, realización de tamizajes y actividades en compañía de secretaria de salud y su estrategia de experiencia que promovieron el reconocimiento y el goce efectivo de los derechos en salud mental en la comunidad caleña en sectores como: Barrio San Antonio Parque de la Maceta, Panadería La Española Cra 39



ALCALDÍA DE
SANTIAGO DE CALI

SECRETARÍA DE SALUD PÚBLICA

Con 40 Esquina, Cra 5 Con 34, , Parque Jovita Ubicado en la Calle 5 Con 23 Comunidad del Asentamiento Brisas del Bosque, Comuna 17, En El Barrio El Ingenio en el Parque De La Salud, Barrio Ciudad Jardín en la Comuna 22, Barrio La Flora (Parque), Parque De La Alameda, Barrio La Isla, en la Cancha Multipropósito en Cemento contigua a las Instalaciones de la Ips, Calle 15 con Avenida 9 Norte, Sector Gastronómico del Distrito, Br Republica de Israel, Galería Alameda, Parque Capri, Parque de los Gemelos- Sector de Valle Grande Comuna 21, Institución Educativa Monseñor Ramón Arcila. Sede Puertas Del Sol 4y 5, Parque de la Salud Del Ingenio En La Comuna 17, Zona de Colina De San Antonio, Zona De Llano Verde. En Estas Jornadas contó con una asistencia aproximadamente 2.500 Persona.

LÍNEA DE ACCIÓN

1.2 Fortalecimiento de capacidades comunitarias que promuevan la salud mental, el buen vivir y la convivencia social.

| | |
|-------------------------|--|
| ACCIÓN 1.2.1. | Acompañar técnicamente a las comunidades, desde un enfoque étnico, diferencial y de género, en la autogestión y exigibilidad de los derechos que les permitan el buen vivir y la salud mental. |
| META | Comunidades en autogestión y exigibilidad de derechos, técnicamente acompañadas. |

| Número | Indicador de la Política Pública | Unidad de medida | Línea base | Logro físico durante ejecución de la política 2021 – diciembre 2022 | Meta a 2022 | Porcentaje de avance 2021 – diciembre 2022 respecto a la meta 2022 | Meta final al 2030 | Porcentaje de avance 2020 – junio 2023 respecto a meta final |
|--------|--|------------------|------------|---|-------------|--|--------------------|--|
| 3 | Número de comunidades en autogestión y exigibilidad de derechos técnicamente acompañadas | Numero | 12 | 13 | 13 | 100% | 37 | 35% |

Nota: Indicador de incremento acumulado

La Secretaria de Salud con su Equipo de Salud Mental y en articulación con Secretaría del Deporte y la Recreación y Secretaria de Paz y Cultura con sus programas de Cultores por comuna y la red distrital de bibliotecas comunitarias, desde el Modelo de Salud Mental, Tejiendo Sueños y su red protectora en el entorno comunitario, dio continuidad al acompañamiento técnico iniciado en 2021, realizando acciones para fortalecer el conocimiento sobre los deberes y la exigibilidad de derechos que permitan el buen vivir; articulando diferentes sectores institucionales para la promoción de la salud mental y la mitigación de factores que



ALCALDÍA DE
SANTIAGO DE CALI

SECRETARÍA DE SALUD PÚBLICA

influyen negativamente en esta, de igual manera se continuó con el acompañamiento en 6 zonas de la ciudad: zona norte, centro, oriente, sur oriente, ladera y zona rural, donde se llegó a las comunas: 2, 6, 7, 8, 9, 10, 15, 16, 17, 18, 21 y Corregimiento El Saladito

Comunidades Técnicamente acompañadas:

- CATASEP, (se concertaron alternativas de intervención en zonas de renovación urbana, orientadas al abordaje del consumo de SPA- CIRU).
- Grupo de adulto mayor de la comuna 15
- Fundación Rayo de Luz, acción informativa en prevención de consumo de spa y problemas de salud mental
- Junta de Acción Comunal de Petecuy; Capacitación en prevención de consumo de spa, duelo y violencias
- Fundación FUNDACOBIA; Capacitación a los integrantes del talento humano en prevención del sufrimiento psíquico y social
- Fundación Torre Fuerte: se realizó acción informativa en tema de consumo de sustancias psicoactivas con habitante de calle y consumidores
- fundación Study N&A de la población LGTBIQ+ de la comuna 12, zona centro
- Grupo de adulto mayor de Navarro del corregimiento.
- Red protectora comuna 15 accione en prevención de consumo de spa, duelo y violencias
- Red protectora comuna 21 acción informativa en prevención de consumo de spa, y violencias
- Liceo de la amistad, manejo del duelo y herramientas para la prevención del suicidio
- Alfonso López comuna 7 acción informativa en prevención de consumo de spa, duelo y violencias
- Para el 2022, se acompañó adicionalmente un grupo de mujeres de la comuna 13 (12 personas) teniendo como objetivo abordar conceptos de salud mental en cuanto a sus componentes y reconocimiento de tipos de violencias enfocado principalmente a la violencia sexual, la promoción de la línea 106 y la activación de rutas.



ALCALDÍA DE
SANTIAGO DE CALI
SECRETARÍA DE SALUD PÚBLICA

**ACCIÓN
1.2.2**

Certificar a las entidades del sector educativo público y privado, que implementan dispositivos en salud mental, en el fomento de factores protectores frente a la problemática del consumo de SPA, y demás afectaciones en salud mental.

META

Entidades del sector educativo certificadas.

| Número | Indicador de la Política Pública | Unidad de medida | Línea base | Logro físico durante ejecución de la política 2021 – diciembre 2022 | Meta a 2022 | Porcentaje de avance 2021 – diciembre 2022 respecto a la meta 2022 | Meta final al 2030 | Porcentaje de avance 2020 – junio 2023 respecto a meta final |
|--------|---|------------------|------------|---|-------------|--|--------------------|--|
| 4 | Número de entidades del sector educativo certificadas | Numero | 0 | 10 | 10 | 100% | 90 | 11% |

Nota: indicador de incremento

Desde la participación en el COMCE la Secretaría de Salud Distrital a través del Equipo de Salud Mental y Convivencia Social se da implementación a las Zonas de Orientación Escolar que un dispositivo de trabajo comunitario que permite el manejo de las situaciones de consumo de sustancia psicoactivas al interior de la escuela, que acoge aspecto del modelo de inclusión social desarrollado por el Ministerio de Salud y Protección Social. Se realizó capacitación en 22 instituciones educativas priorizadas, 20 instituciones del sector público en donde que presentaron casos de intento de suicidio y suicidio consumado y 2 instituciones del sector privado.

De las 22 se seleccionaron 10 instituciones educativas priorizadas para hacer acompañamiento a la implementación y certificación de las zonas de orientación escolar en territorios del Distrito de Cali, siguiendo a los lineamientos que se tienen desde el ministerio. A través de las cinco (5) empresas sociales del Estado se logró la implementación de los ZOE (Zonas de Orientación Escolar) en cada una de las instituciones educativas seleccionadas, con el acompañamiento de los profesionales y técnicos del equipo de Salud mental

I.E EUSTAQUIO PALACIOS
I.E JUANA DE CAICEDO Y CUERO
IE INEM
IE ANTONIO JOSÉ CAMACHO
IE PEDRO ANTONIO MOLINA
IE VICENTE BORRERO
IE ALFONSO LOPEZ PUMAREJO
IE MULTIPROPOSITO
IE JOSE HOLGUIN GARCES
IE LLANO VERDE

| | |
|---------------------|--|
| ACCIÓN 1.2.3 | Realizar formación en factores protectores frente a las problemáticas de salud mental (incluyendo depresión y conductas suicidas), violencias y consumo de SPA a promotores, líderes juveniles y cuidadores que desarrollan la oferta institucional deportiva, lúdica, recreacional y cultural del Distrito. |
| META: | Promotores, líderes juveniles y cuidadores formados. |

| Número | Indicador de la Política Pública | Unidad de medida | Línea base | Logro físico durante ejecución de la política 2021 – diciembre 2022 | Meta a 2022 | Porcentaje de avance 2021 – diciembre 2022 respecto a la meta 2022 | Meta final al 2030 | Porcentaje de avance 2020 – junio 2023 respecto a meta final |
|--------|---|------------------|------------|---|-------------|--|--------------------|--|
| 5 | Número de promotores, líderes juveniles y cuidadores formados | Numero | 0 | 20 | 20 | 100% | 600 | 3,3% |

Nota: Indicador de incremento.

Desde la Secretaria de Salud Distrital en articulación con la ESE Norte se realizó diplomado en Salud Mental Comunitaria dirigido a la red protectora de la comuna 4, 5 y 6, con el objetivo de fortalecer las capacidades de los equipos de salud mental del Distrito de Santiago de Cali en el desarrollo de interacciones e intervenciones, desde perspectivas interdisciplinarias relacionales para la aplicación de acciones terapéuticas individuales y colectivas que contribuyan a la consolidación y mantenimiento del tejido social para la creación y estructuración del programa de salud mental en el Distrito de Santiago de Cali.

| | |
|----------------------|---|
| ACCIÓN 1.2.4. | Realizar formación en factores protectores frente a las problemáticas de salud mental (incluyendo depresión y conductas suicidas), violencias y consumo de SPA en el entorno laboral. |
| META | Administradoras de riesgos laborales formadas. |

| Número | Indicador de la Política Pública | Unidad de medida | Línea base | Logro físico durante ejecución de la política 2021 – diciembre 2022 | Meta a 2022 | Porcentaje de avance 2021 – diciembre 2022 respecto a la meta 2022 | Meta final al 2030 | Porcentaje de avance 2020 – junio 2023 respecto a meta final |
|--------|---|------------------|------------|---|-------------|--|--------------------|--|
| 6 | Número de administradoras de riesgos laborales formadas | Numero | 0 | 2 | 2 | 100% | 10 | 20% |

Nota: Indicador de incremento acumulado

Desde la Secretaría de Salud con el equipo de Salud Laboral en el marco de la promoción de la salud y prevención de la enfermedad se articularon acciones con las reuniones de trabajo establecidas durante el año para socializar la estrategia de Tejiendo sueños estrategia tejiendo sueños y en el marco de la promoción de los derechos en salud mental.

Se abordaron los factores protectores enfocados principalmente al manejo de las emociones, primeros auxilios psicológicos con el objetivo de promover entornos laborales seguros, las ARL formadas fueron Seguros Bolívar y SURA.

LÍNEA DE ACCIÓN 1.3.

Desarrollo de entornos protectores que fomenten el autocuidado y la corresponsabilidad social en torno a la salud mental y la convivencia social.

| | |
|----------------------|--|
| ACCIÓN 1.3.1. | Desarrollar acciones de fortalecimiento del afecto, la confianza y de vínculos y relaciones, en un ambiente de respeto, libertad y equidad, por curso de vida, en los entornos familiar, comunitario, escolar y laboral. |
| META | Acciones de fortalecimiento del afecto, la confianza y de vínculos y relaciones, desarrolladas. |

| Número | Indicador de la Política Pública | Unidad de medida | Línea base | Logro físico durante ejecución de la política 2021 – diciembre 2022 | Meta a 2022 | Porcentaje de avance 2021 – diciembre 2022 respecto a la meta 2022 | Meta final al 2030 | Porcentaje de avance 2020 – junio 2023 respecto a meta final |
|--------|---|------------------|------------|---|-------------|--|--------------------|--|
| 7 | Número de acciones de fortalecimiento del afecto, la confianza y de vínculos y relaciones desarrolladas | Numero | 3 | 3 | 3 | 100% | 3 | 100% |

Nota: Indicador de mantenimiento

Desde la Secretaría de Salud considerando que la promoción del autorreconocimiento permite identificar elementos de violencia a los que se ven expuestas mujeres, niños; en 2022 se llevaron a cabo tres estrategias para la prevención de violencia sexual en niñas, niños y adolescentes, en jornadas articuladas con Secretaría del Deporte en los entornos comunitarios 1, 2, 3, 17, 19 22 y 21, logando llegar a aproximadamente 2.500 personas.



ALCALDÍA DE
SANTIAGO DE CALI

SECRETARÍA DE SALUD PÚBLICA

Para este indicador se priorizaron acciones que conlleven a fortalecer las redes de apoyo, el autorreconocimiento y autovaloración; las acciones están en el marco de 3 estrategias:

1. Activa tus poderes: la campaña activa tus poderes consiste en una puesta en escena con los cuatro súper poderes para prevenir el abuso sexual infantil, confianza, respeto, protección y acción, está dirigida a niños, niñas y adolescentes buscando fortalecer los factores protectores a partir del reconocimiento de las emociones y de las herramientas de afrontamiento; así como también busca orientar el acceso a tiempo a los servicios del sistema de salud para la abordar y prevenir las problemáticas relacionadas.
2. Tejiendo Sueños: con la estrategia tejiendo sueños, que es el programa movilizador de las acciones en salud mental, se hizo promoción de factores protectores frente a la importancia del reconocimiento del concepto de la salud mental generando prevención del estigma y la discriminación, se apoyó con una puesta en escena que permitió generar empatía en los territorios, facilitando la consulta de diferentes necesidades en salud mental.
3. Campaña para prevención de violencias: frente a la campaña para prevención de violencias se implementó el *Violentómetro* como herramienta para identificar violencias en relaciones de pareja, familiares y hacia adultos mayores, permitiendo activar la ruta según las necesidades, de igual manera se hizo promoción de los consultorios rosa en las 5 ESE.

| | |
|--------------------------------|---|
| ACCIÓN 1.3.2. | Realizar acciones interculturales de reconocimiento de las potencialidades de individuos y comunidades que promuevan las prácticas propias y saberes ancestrales de cuidado de la salud mental. |
| META | Acciones interculturales de reconocimiento de las potencialidades de individuos y comunidades, realizadas. |

| Número | Indicador de la Política Pública | Unidad de medida | Línea base | Logro físico durante ejecución de la política 2021 – diciembre 2022 | Meta a 2022 | Porcentaje de avance 2021 – diciembre 2022 respecto a la meta 2022 | Meta final al 2030 | Porcentaje de avance 2020 – junio 2023 respecto a meta final |
|--------|---|------------------|------------|---|-------------|--|--------------------|--|
| 8 | Número de acciones interculturales de reconocimiento de las potencialidades de individuos y comunidades, realizadas | Numero | 1 | 1 | 1 | 100% | 1 | 100% |



ALCALDÍA DE
SANTIAGO DE CALI

SECRETARÍA DE SALUD PÚBLICA

Nota: Indicador de mantenimiento

Secretaría de Salud en acompañamiento del Modelo Tejiendo Sueños con la ESE Centro, participó en el festival Petronio Álvarez; donde se fomenta el encuentro de saberes ancestrales para la población afro, reconociendo las prácticas interculturales como un factor protector de la salud mental, incentivando y propiciando espacios de encuentro que permitan la continuidad de sus tradiciones.

El equipo interdisciplinario de Salud Mental de la Secretaria de Salud y funcionarios de la ESE Centro, se articularon para brindar: Información, Educación y Comunicación por medio de un stand informativo los días los cinco días del evento al público donde se socializaron campañas como:

- * Manejo de las emociones y como las expreso
- La campaña “ME VOY DE RUMBA Y NO ME DERRUMBO”
- Sexualidad segura
- Intervenciones en salud mental
- Línea 106 de Salud Mental
- Promoción de los Consultorios rosas en las diferentes IPS de atención
- Entrega de folletos sobre la información de ambulApp

En este tipo de evento se logra generar difusión a mas de ocho mil personas asistentes en los diferentes espacios.

**ACCIÓN
1.3.3.**

Desarrollar acciones de articulación intersectorial que fomenten la salud mental, el buen vivir y la convivencia social, a través de la recuperación integral en los espacios públicos, emblemáticos del Distrito y otros espacios, como entornos protectores.

META

Acciones de articulación intersectorial, desarrolladas.

| Número | Indicador de la Política Pública | Unidad de medida | Línea base | Logro físico durante ejecución de la política 2021 – diciembre 2022 | Meta a 2022 | Porcentaje de avance 2021 – diciembre 2022 respecto a la meta 2022 | Meta final al 2030 | Porcentaje de avance 2020 – junio 2023 respecto a meta final |
|--------|---|------------------|------------|---|-------------|--|--------------------|--|
| 9 | Número de acciones de articulación intersectorial, desarrolladas. | Numero | 1 | 1 | 1 | 100% | 1 | 100% |

Nota. Indicador de mantenimiento.



ALCALDÍA DE
SANTIAGO DE CALI

SECRETARÍA DE SALUD PÚBLICA

Articulación Intersectorial

Desde la Secretaria de Salud se lideró el Comité para la Articulación, Gestión E Implementación de Las Acciones Entorno Al Consumo de Sustancias Psicoactivas, Decreto No 4112010200080 de 2020, el cual está conformado por el Alcalde o su delegado, Secretario de Salud, Secretaria de Bienestar social o su Delegado, Secretaria de Seguridad y justicia o su delegado, Secretaria de Educación o su delegado, Secretaria de Paz y cultura Ciudadana o su delegado, Secretario de Deporte y Recreación, Secretario de Gobierno, Secretario de Desarrollo Económico, Secretario de Desarrollo Territorial y Participación Ciudadana, Secretaria de Cultura, Los Gerentes de las Empresas Sociales del Estado del Primer Nivel de Atención; como invitados Instituto Colombiano de Bienestar Familiar, Fiscalía General de la Nación, , Policía de infancia y Adolescencia³ Representantes de instituciones que trabajen en el territorio en temas de SPA Un representante del sector académico, un representante de las EAPB, Un representante de las organizaciones de base, comunitaria y un representante de ASONOC.

Se realizaron cuatro sesiones del comité, con el objetivo generar articulación, gestión e implementación de la política de salud mental en el tema de promoción, prevención, atención y reintegración en consumo de sustancias psicoactivas y una instancia de coordinación de planes, programas y proyectos para intervenir integralmente los problemas asociados al consumo de sustancias psicoactivas en el Distrito de Cali.

EJE 2. FORTALECIMIENTO DE LAS RELACIONES Y VÍNCULOS SOCIALES PARA LA PREVENCIÓN DE LAS AFECTACIONES EN SALUD MENTAL.

LÍNEA DE ACCIÓN 2.1

Espacios de palabra y de escucha para la prevención en salud mental.

| | | | |
|--------------------------------|---|---------------|---------------|
| ACCIÓN 2.1.1. | Realizar intervenciones psicosociales comunitarias en prevención de las afectaciones en salud mental (incluyendo depresión y conductas suicidas), las violencias y el consumo de sustancias psicoactivas, por curso de vida y en los entornos familiar, educativo, comunitario y laboral. | | |
| META | Intervenciones realizadas. | psicosociales | comunitarias, |



| Número | Indicador de la Política Pública | Unidad de medida | Línea base | Logro físico durante ejecución de la política 2021 – diciembre 2022 | Meta a 2022 | Porcentaje de avance 2021 – diciembre 2022 respecto a la meta 2022 | Meta final al 2030 | Porcentaje de avance 2020 – junio 2023 respecto a meta final |
|--------|--|------------------|------------|---|-------------|--|--------------------|--|
| 10 | Número Intervenciones psicosociales comunitarias, realizadas | Numero | 3 | 3 | 3 | 100% | 3 | 100% |

Nota: Indicador de mantenimiento

La Secretaria de Salud Distrital con su Equipo de Salud Mental distribuido en las cinco zonas del Distrito, con las cinco Empresas Sociales del Estado y Secretaría de Seguridad y Justicia en articulación con la mesa de prevención y control del microtráfico realizó intervenciones psicosociales comunitarias se enfocan en tres componentes:

1. Prevención de violencias (sexual, de género, física, psicológica, negligencia o abandono. intento suicida, ideación suicida, conducta suicida.

Para el 2022 se realizaron intervenciones psicosociales en el entorno comunitario e interinstitucional.

- 7 capacitaciones con actores institucionales, directivos, padres y madres en instituciones educativas dando respuesta a la problemática social del matoneo escolar (Bullying), suicidios e intento de suicidio.
 - Se realizaron acciones informativas, pedagógica, en prevención violencias basadas en género y rutas de atención a través de la canalización de usuarios en el bulevar ubicado en la zona norte de la comuna 2 de la ciudad de Santiago de Cali.
 - 8 intervenciones a nivel comunitario y dentro del componente de violencias se acompañó a la comunidad con jornadas para la prevención de violencias contra la mujer y jornadas frente a la prevención del consumo de sustancias psicoactivas (SPA).
2. Consumo de SPA (consumo experimental, consumo de consolidación, consumo de mantenimiento o abandono, consumo problemático o de recaída
 - A nivel comunitario y dentro del componente de SPA se llevaron a cabo 21 jornadas con las Móvil de Tejiendo Sueños Contigo en diferentes sectores del Distrito llevando campañas de prevención como, estrategia de Ven y conoce tus emociones, realización de tamizajes y actividades lúdico



ALCALDÍA DE
SANTIAGO DE CALI

SECRETARÍA DE SALUD PÚBLICA

educativas en compañía de secretaria de salud y su estrategia de experiencia que promovieron el reconocimiento y el goce efectivo de los derechos en salud mental en la comunidad caleña en los siguientes sectores: Barrio San Antonio Parque de la Maceta, Panadería La Española Cra 39 Con 40 Esquina, Cra 5 Con 34, , Parque Jovita Ubicado en la Calle 5 Con 23 Comunidad del Asentamiento Brisas del Bosque, Comuna 17, En El Barrio El Ingenio en el Parque De La Salud, Barrio Ciudad Jardín en la Comuna 22, Barrio La Flora (Parque), Parque De La Alameda, Barrio La Isla, en la Cancha Multipropósito en Cemento contigua a las Instalaciones de la Ips, Calle 15 con Avenida 9 Norte, Sector Gastronómico del Distrito, Br Republica de Israel, Galería Alameda, Parque Capri, Parque de los Gemelos- Sector de Valle Grande Comuna 21, Institución Educativa Monseñor Ramón Arcila. Sede Puertas Del Sol 4y 5, Parque de la Salud Del Ingenio En La Comuna 17, Zona de Colina De San Antonio, Zona De Llano Verde. En Estas Jornadas asistieron aproximadamente 2.500 Personas

- Se realizó acción informativa en prevención del consumo de sustancias psicoactivas a grupo cívico de la comuna 6.
- Se realizaron acciones informativas en prevención de violencias y consumos de sustancias psicoactivas en las jornadas comunitarias y en el centro de reclusión el buen pastor.
- 3. Trastornos mentales (esquizofrenia, depresión, ansiedad, trastornos alimenticios, epilepsia)
 - Se realizó capacitación en primeros auxilios psicológicos a la red protectora del adulto mayor en terrón colorado zona Ladera.
 - Realizar acompañamiento y acción informativa frente a la prevención de violencias y trastornos con tema referente a emociones en el albergue del nuevo latir.
 - Se realizó acción informativa con el grupo nuevo amanecer de la Zona Ladera en prevención de los trastornos mentales.

ACCIÓN
2.1.2. Implementar a nivel Distrital la semana para la prevención y sensibilización de las conductas suicidas.

META Semanas para la prevención y sensibilización de las conductas suicidas, implementadas.

| Número | Indicador de la Política Pública | Unidad de medida | Línea base | Logro físico durante ejecución de la política 2021 – diciembre 2022 | Meta a 2022 | Porcentaje de avance 2021 – diciembre 2022 respecto a la meta 2022 | Meta final al 2030 | Porcentaje de avance 2020 – junio 2023 respecto a meta final |
|--------|---|------------------|------------|---|-------------|--|--------------------|--|
| 11 | Número de semanas para la prevención y sensibilización de las conductas suicidas, implementadas | Numero | 0 | 1 | 1 | 100% | 1 | 100% |

Nota: Indicador de mantenimiento

La Secretaria de Salud y su Equipo de Salud Mental, en articulación con las Cinco Empresas Sociales del Estado lideró la semana de la salud mental del 3 al 8 de octubre; la semana dio apertura con el Simposio internacional de Salud mental una Prioridad Global, donde se presentaron ponentes de diferentes países del mundo, representantes de la Organización Panamericana de la Salud/Organización Mundial de la Salud (OPS/OMS), la Agencia de Estados Unidos para el Desarrollo (USAID) y distintas Organizaciones no Gubernamentales (ONG) como Save The Children, representante del Ministerio de Salud; el simposio abordó temas de la actualidad de la salud mental trastornos, violencias, suicidio y consumo de sustancias psicoactivas) y al cual asistieron 750 personas aproximadamente. Este espacio también contó con varios Stan donde se brindó información de la línea 106, el programa bandero de salud mental Tejiendo Sueños, Hospital Psiquiátrico y las ESE`s.

De igual manera se realizaron acciones informativas en prevención de violencias, suicidio, consumo de sustancias psicoactivas y ruta de atención en instituciones educativas como Santa Cecilia, José Lloreda mera, Tierra de Hombres Corregimiento de los Andes y se realizó acompañamiento en la jornada de salud en el marco de la semana de la salud en la Universidad Minuto de Dios – UNIMINUTO.

LÍNEA DE ACCIÓN 2.2

Fortalecimiento de redes y recursos para la prevención en salud mental.

| | |
|----------------------|---|
| ACCIÓN 2.2.1. | Realizar procesos de articulación de las redes comunitarias e institucionales en torno a acciones de prevención de las afectaciones en salud mental (incluyendo depresión y conductas suicidas), las violencias y el consumo de sustancias psicoactivas |
| META | Procesos de articulación de las redes comunitarias e institucionales, realizados. |

| Número | Indicador de la Política Pública | Unidad de medida | Línea base | Logro físico durante ejecución de la política 2021 – diciembre 2022 | Meta a 2022 | Porcentaje de avance 2021 – diciembre 2022 respecto a la meta 2022 | Meta final al 2030 | Porcentaje de avance 2020 – junio 2023 respecto a meta final |
|--------|--|------------------|------------|---|-------------|--|--------------------|--|
| 12 | Número de Procesos de articulación de las redes comunitarias e institucionales, realizados implementados | Numero | 3 | 3 | 3 | 100% | 3 | 100% |

Nota: Indicador de mantenimiento

Este es un indicador de mantenimiento, en el cual se deben sostener 3 acciones de acuerdo con el plan de acción de la política pública de salud mental; para ello la Secretaria de Salud con su equipo de salud mental y en articulación con la Secretaria de Seguridad y Justicia realizó en 2021 tres procesos de articulación, los cuales se le dio continuidad y se complementaron en 2022.

Articulación con Red Protectora y Red Prestadora

- Se realizó articulación con la red protectora de las diferentes comunas y a partir de la articulación realizada, se llevó a cabo un diplomado dirigido a las y los líderes de las redes protectoras de las comunas 5,6,7,9,10,11,12, 13, 15,17, 20, 21 y zona. A través de estas articulaciones se organizaron eventos comunitarios con la red prestadora para llevar oferta de servicios a los territorios (zona norte, oriente, centro, suroriente, ladera y corregimientos)
- Los profesionales del Subgrupo Salud Mental y Convivencia participaron en la jornada integral de servicios, organizada por la Secretaria de Bienestar



con el Programa CIRU; en la jornada se brindó orientación, se hizo reconocimiento al territorio identificando casos potenciales y promocionando los servicios del programa de Salud Mental.

- Se realizó articulación través de la participación en seis (6) sesiones del Comité Municipal Interinstitucional consultivo para la prevención de la violencia sexual y la atención integral de los niños niñas y adolescentes víctimas de la violencia sexual, creado según Decreto 4110200084 del 2013. Este comité está conformado por: Secretaria de salud, Director Regional de ICBF o su delegado, Secretaria de Seguridad y Justicia o su delegado, Secretario de Bienestar Social o su Delegado, Secretario de Educación o su Delegado, Personero Municipal o su Delegado, Un comisario de Familia delegado por la Secretaria de Seguridad y Justicia, Un Juez de Familia del Circuito de Cali designado por el Concejo seccional de la Adjudicación, Director de la Oficina Jurídica de la Alcaldía, Director Seccional de Fiscalías o su Delegado, Director del Instituto de Medicina Legal o su Delegado, Delegado Seccional del Concejo Seccional de la Judicatura del Valle del Cauca, Comandante de la Policía Metropolitana de Cali o su Delegado, Defensor Seccional del Valle del Cauca o su Delegado, Un representante de organizaciones No Gubernamentales, Un Representante de las Asociaciones regionales de Psiquiatría, Psicología y Pediatría.

**ACCIÓN
2.2.2.**

Realizar procesos de detección temprana de situaciones asociadas a la salud mental, las conductas suicidas, las violencias y el consumo de sustancias psicoactivas por curso de vida y entornos.

META

Procesos de detección temprana de situaciones asociadas a la salud mental y al consumo de sustancias psicoactivas, realizados.

| Número | Indicador de la Política Pública | Unidad de medida | Línea base | Logro físico durante ejecución de la política 2021 – diciembre 2022 | Meta a 2022 | Porcentaje de avance 2021 – diciembre 2022 respecto a la meta 2022 | Meta final al 2030 | Porcentaje de avance 2020 – junio 2023 respecto a meta final |
|--------|---|------------------|------------|---|-------------|--|--------------------|--|
| 13 | Número de procesos de detección temprana de situaciones asociadas a la salud mental y al consumo de sustancias psicoactivas, realizados | Numero | 2 | 2 | 2 | 100% | 4 | 50% |

Nota: Indicador de Incremento Acumulado

Instrumentos para la detección temprana de los riesgos:

La Secretaria de Salud y Ese Centro realizaron jornadas de salud con tres visitas a los centros de formación el Buen Pastor y Valle del Lili para aplicación de tamizajes con el instrumento ASIST para la identificación de factores de riesgo con relación al consumo de sustancias psicoactivas. El instrumento se aplicó a todos los jóvenes del centro, en total 343. Además del tamizaje se realizaron acciones informativas de acuerdo con la identificación de riesgos para consumo de SPA, con una jornada de salud integral y formación a los educadores de los centros para fortalecer la detección temprana de riesgos en salud mental y la activación de rutas en factores de riesgo moderado.

| | |
|--------------------------|---|
| ACCIÓN 2.2.3. | Concertar acciones de información, educación y comunicación frente a los riesgos en salud mental, la depresión, la conducta suicida, las violencias y el consumo de sustancias psicoactivas, por curso de vida y en los entornos familiar, educativo, comunitario, laboral y de relaciones por medio virtual. |
| META | Acciones de información, educación y comunicación, concertadas. |

| Número | Indicador de la Política Pública | Unidad de medida | Línea base | Logro físico durante ejecución de la política 2021 – diciembre 2022 | Meta a 2022 | Porcentaje de avance 2021 – diciembre 2022 respecto a la meta 2022 | Meta final al 2030 | Porcentaje de avance 2020 – junio 2023 respecto a meta final |
|--------|--|------------------|------------|---|-------------|--|--------------------|--|
| 14 | Número de acciones de información, educación y comunicación, concertadas | Numero | 2 | 2 | 2 | 100% | 5 | 40% |

Nota: Indicador de Incremento Acumulado

Este es un indicador de incremento acumulado frente al cual se mantuvo las acciones del 2021 y se incrementó en 2022.

- Se realizó mesa para la articulación entre los integrantes de los Centros de Orientación Familiar y referentes de la Secretaría de Salud Pública Distrital Equipo de Salud mental y Convivencia Social y Secretaría de Bienestar Social Equipo Familia y Niñez; con el fin de generar redes de apoyo y ofertar los servicios en las diferentes ferias que se lleven a cabo, posibilitando así la corresponsabilidad de los equipos en el momento de activar rutas de atención o generar algún tipo de remisión teniendo en cuenta el objetivo de cada ente y la necesidad de atención.



ALCALDÍA DE
SANTIAGO DE CALI

SECRETARÍA DE SALUD PÚBLICA

- Se realizó mesa informativa para socializar ruta de atención mujeres víctimas de Violencias Basadas en Género y la importancia del afecto en la crianza de los hijos en la primera infancia con comunidad de la comuna 14.

| | |
|--------------------------|--|
| ACCIÓN 2.2.4. | Realizar intervenciones pedagógicas / terapéuticas a los equipos de atención y cuidadores de personas con afectaciones en salud mental y consumo de sustancias psicoactivas. |
| META | Intervenciones pedagógicas / terapéuticas a los equipos de atención y cuidadores, realizadas. |

| Número | Indicador de la Política Pública | Unidad de medida | Línea base | Logro físico durante ejecución de la política 2021 – diciembre 2022 | Meta a 2022 | Porcentaje de avance 2021 – diciembre 2022 respecto a la meta 2022 | Meta final al 2030 | Porcentaje de avance 2020 – junio 2023 respecto a meta final |
|--------|--|------------------|------------|---|-------------|--|--------------------|--|
| 15 | Número de Intervenciones pedagógicas / terapéuticas a los equipos de atención y cuidadores, realizadas | Numero | 1 | 1 | 1 | 100% | 2 | 50% |

Nota: Indicador de Incremento Acumulado

Capacitaciones en Riesgos y Daños

- La Secretaria de Salud en articulación con la ESE Ladera realizó proceso de capacitación en reducción de riesgos y daños Este proceso fue desarrollado por profesionales de las áreas de: psicología, psiquiatría, trabajo social y enfermería, quienes realizan intervenciones nivel individual, grupal y familiar. En este proceso de capacitación se logró llegar a 79 usuarios del programa y 65 familias involucradas.

EJE 3. INSTITUCIONES GARANTES DE LA ATENCIÓN INTEGRAL E INTEGRADA EN SALUD MENTAL Y CONSUMO DE SPA.

LÍNEA DE ACCIÓN 3.1

Formación en salud mental comunitaria.

| | |
|----------------------|--|
| ACCIÓN 3.1.1. | Realizar capacitación y certificación a actores comunitarios e institucionales públicos y privados en el abordaje de salud mental (incluyendo depresión), conducta suicida, violencias y consumo de sustancias psicoactivas, promoviendo el uso de las nuevas tecnologías de la información y la comunicación. |
| META | Actores comunitarios e institucionales públicos y privados, capacitados |

| Número | Indicador de la Política Pública | Unidad de medida | Línea base | Logro físico durante ejecución de la política 2021 – diciembre 2022 | Meta a 2022 | Porcentaje de avance 2021 – diciembre 2022 respecto a la meta 2022 | Meta final al 2030 | Porcentaje de avance 2020 – junio 2023 respecto a meta final |
|--------|---|------------------|------------|---|-------------|--|--------------------|--|
| 16 | Número de Actores comunitarios e institucionales públicos y privados, capacitados | Numero | 80 | 200 | 200 | 100% | 1.000 | 20% |

Nota: Indicador de Incremento Acumulado

La Secretaría de Salud para fortalecer la red protectora del modelo de salud mental y en relación al Plan de Intervenciones Colectivas -contratado con la ESE Norte y la Universidad Libre Seccional Cali-, se realizó un diplomado en Salud Mental Comunitaria con el objetivo de fortalecer las capacidades de los equipos de salud mental de las diferentes instituciones de salud públicas, privadas y especiales del Distrito de Santiago de Cali en el desarrollo de interacciones e intervenciones; desde perspectivas interdisciplinarias para la aplicación de acciones terapéuticas individuales y colectivas que contribuyan a la consolidación y mantenimiento del tejido social para la creación y estructuración del programa de salud mental en el Distrito de Santiago de Cali. El grupo participante del diplomado contó con la asistencia de 69 profesionales de disciplinas como: medicina, trabajo social, enfermería, psiquiatría y psicología vinculados a organismos de la alcaldía como: secretaría de salud, secretaría de educación, instituciones educativas, ICBF, SISBEN, ESE's y EAPB como Sanitas y SOS.

Con la ESE Oriente se realizó el diplomado para fortalecer los temas de salud mental con 70 líderes comunitarios de la zona, los cuales realizan multiplicación de la información en el territorio.

Este es un indicador de incremento acumulado, cuya meta al 2030 son 1000 actores comunitarios institucionales públicos y privados, capacitados.

| | |
|--------------------------------|---|
| ACCIÓN 3.1.2. | Fortalecer capacidades, a través de la formación continua al talento humano de las Redes Integrales de Prestadores de Servicios de Salud, en el incremento de la capacidad resolutiva y humanización frente a las afectaciones de salud mental. |
| META | Talento humano en salud formado |

Nota: Indicador de Incremento

| Número | Indicador de la Política Pública | Unidad de medida | Línea base | Logro físico durante ejecución de la política 2021 – diciembre 2022 | Meta a 2022 | Porcentaje de avance 2021 – diciembre 2022 respecto a la meta 2022 | Meta final al 2030 | Porcentaje de avance 2020 – junio 2023 respecto a meta final |
|--------|----------------------------------|------------------|------------|---|-------------|--|--------------------|--|
| 17 | Talento humano en salud formado | Numero | 50 | 60 | 60 | 100% | 520 | 12% |

Asistencias Técnicas

Se realizaron 30 asistencias técnicas, 15 de ellas dirigidas a IPS y 15 a EAPB, donde se definieron los tipos de violencia y violencia sexual, se profundizó sobre el proceso de notificación al SIVIGILA, y qué tipos de casos se deben notificar. También se abordó la política de salud mental, modelo de atención en salud mental, ruta integral de atención y prestación de servicios terapéuticos o de salud.

LÍNEA DE ACCIÓN 3.2

Desarrollo de redes integrales para la atención de las afectaciones en salud mental.

| | |
|----------------------|--|
| ACCIÓN 3.2.1. | Implementar Rutas de Atención Integral e intersectorial en torno a las afectaciones en salud mental (incluyendo depresión), conducta suicida, violencias, consumo de SPA y epilepsia con enfoque diferencial y primacía en el restablecimiento de derechos en niños, niñas, adolescentes, mujeres y adultos mayores, en condiciones de normalidad, urgencias, emergencias o desastres. |
| META | Rutas de Atención Integral e intersectorial, implementadas. |

| Número | Indicador de la Política Pública | Unidad de medida | Línea base | Logro físico durante ejecución de la política 2021 – diciembre 2022 | Meta a 2022 | Porcentaje de avance 2021 – diciembre 2022 respecto a la meta 2022 | Meta final al 2030 | Porcentaje de avance 2020 – junio 2023 respecto a meta final |
|--------|--|------------------|------------|---|-------------|--|--------------------|--|
| 18 | Número de Rutas de Atención Integral e intersectorial, implementadas | Numero | 2 | 4 | 4 | 100% | 4 | 100% |

Nota: Indicador de mantenimiento

La Secretaria de Salud a través de su Equipo de Salud Mental, en articulación con la Secretaria de Paz y Justicia dio continuidad a la implementación y fortalecimiento de rutas de Atención Integral e intersectorial en torno a las afectaciones en salud mental como la depresión y la ansiedad; Ruta de violencias (con enfoque diferencial y primacía en el restablecimiento de derechos en niños, niñas, adolescentes, mujeres y adultos mayores) y Ruta de trastornos mentales; considerando condiciones de urgencias, emergencias o desastres y Ruta de suicidio.

| | |
|--------------------------|---|
| ACCIÓN 3.2.2. | Asesorar las unidades funcionales de prestadores de servicios que garanticen la atención integral e integrada en salud mental (incluyendo depresión), conductas suicidas, violencias, consumo de sustancias psicoactivas y epilepsia. |
| META | Unidades funcionales de prestadores de servicios, asesoradas. |

| Número | Indicador de la Política Pública | Unidad de medida | Línea base | Logro físico durante ejecución de la política 2021 – diciembre 2022 | Meta a 2022 | Porcentaje de avance 2021 – diciembre 2022 respecto a la meta 2022 | Meta final al 2030 | Porcentaje de avance 2020 – junio 2023 respecto a meta final |
|--------|--|------------------|------------|---|-------------|--|--------------------|--|
| 19 | Número de Unidades funcionales de prestadores de servicios, asesoradas | Numero | 0 | 5 | 5 | 100% | 5 | 100% |

Nota: Indicador de Incremento Acumulado

Asesoría a Unidades Funcionales

La Secretaria de Salud del Distrito a través de su equipo interdisciplinario de Salud Mental, realizó asesoría técnica para la implementación de las unidades funcionales de las 5 Empresas Sociales del Estado (ESE) en términos de prestación de servicio, capacidad instalada y capacidad resolutive. En la asistencia técnica se dieron lineamientos sobre el servicio que debe prestar la Unidad Funcional de Salud Mental, que es un componente esencial dentro del sistema de salud, dedicado a la evaluación, diagnóstico, tratamiento y seguimiento de los trastornos mentales y emocionales. Estas unidades funcionales deben estar diseñada para ofrecer una atención integral y especializada a las personas que enfrentan desafíos relacionados con su salud mental.

La Unidad Funcional de Salud Mental se compone de un equipo interdisciplinario de profesionales de la salud mental, que incluye: Médico general, psiquiatras, psicólogos, terapeutas y trabajadores sociales, enfermeras entre otros. Estos expertos están capacitados para abordar una amplia gama de trastornos mentales, como la depresión, la ansiedad, los trastornos de la alimentación, el trastorno bipolar y la esquizofrenia, entre otros: su finalidad está en brindar una atención integral y personalizada a cada individuo, adaptándose a sus necesidades específicas. Esto implica realizar evaluaciones exhaustivas, establecer planes de tratamiento individualizados, proporcionar terapia y apoyo emocional, así como educar a los pacientes y sus familias sobre el manejo de los trastornos mentales.

Las Unidades Funcionales Asesoradas

Red de Salud Suroriente, ubicada en la IPS Unión de Vivienda Popular

Red de Salud Ese Oriente, ubicada en la IPS Decepaz

Red de Salud Ese -Norte: Hospital Joaquín Paz Borrero

Rede de Salud Ese Centro, IPS Obrero

Red de Salud Ese Ladera, IPS Meléndez

| | |
|--------------------------------|--|
| ACCIÓN 3.2.3. | Implementar un programa intersectorial de abordaje integral al consumo de Sustancias Psicoactivas. |
| META | Programa Intersectorial implementado. |

| Número | Indicador de la Política Pública | Unidad de medida | Línea base | Logro físico durante ejecución de la política 2021 – diciembre 2022 | Meta a 2022 | Porcentaje de avance 2021 – diciembre 2022 respecto a la meta 2022 | Meta final al 2030 | Porcentaje de avance 2020 – junio 2023 respecto a meta final |
|--------|---------------------------------------|------------------|------------|---|-------------|--|--------------------|--|
| 20 | Programa Intersectorial implementado. | Numero | 0 | 1 | 1 | 100% | 1 | 100% |

Nota: Indicador de mantenimiento

Para la operación de la política Pública de Salud Mental en el distrito de Santiago de Cali, la Secretaría Distrital de Salud configuró un modelo movilizador de atención en salud mental al cual denominó “Tejiendo Sueños Contigo”, el cual en un primer momento se configuro como un programa para la prevención y abordaje del consumo de sustancias psicoactivas a partir de la acción conjunta e intersectorial en la conformación de redes protectoras y prestadoras de servicios de salud, en aras de brindar una atención integral. Luego se incorporaron al modelo los ejes de violencias (este eje incluye la problemática de suicidio e intento suicida) y trastornos con el fin de implementar un modelo acorde a la política pública en donde se incorporarán los temas de salud mental priorizados para su formulación.

El modelo Tejiendo Sueños, es la estrategia a través de la cual se realizan las diferentes acciones definidas en la política, permitiendo la articulación institucional en su implementación con la participación de dependencias de la administración como: Secretaria de Bienestar para articulación de jornadas de servicios en familias en acción, habitante de y en calle, plataforma de juventudes la Secretaría Distrital de Recreación y Deporte con los monitores deportivos por comunas, Secretaría de Educación con los equipos psicosociales de cada institución educativa oficial y, la Secretaría de Cultura con sus programas de Cultores por



ALCALDÍA DE
SANTIAGO DE CALI

SECRETARÍA DE SALUD PÚBLICA

comuna y la red distrital de bibliotecas comunitarias. Es de anotar el ejercicio de articulación con la mesa de prevención y control del microtráfico en el que participan la Secretaría de Seguridad y Justicia con su programa PERLA, La Secretaría de educación con la priorización de Instituciones Educativas Oficiales, Policía de Infancia y Adolescencia.

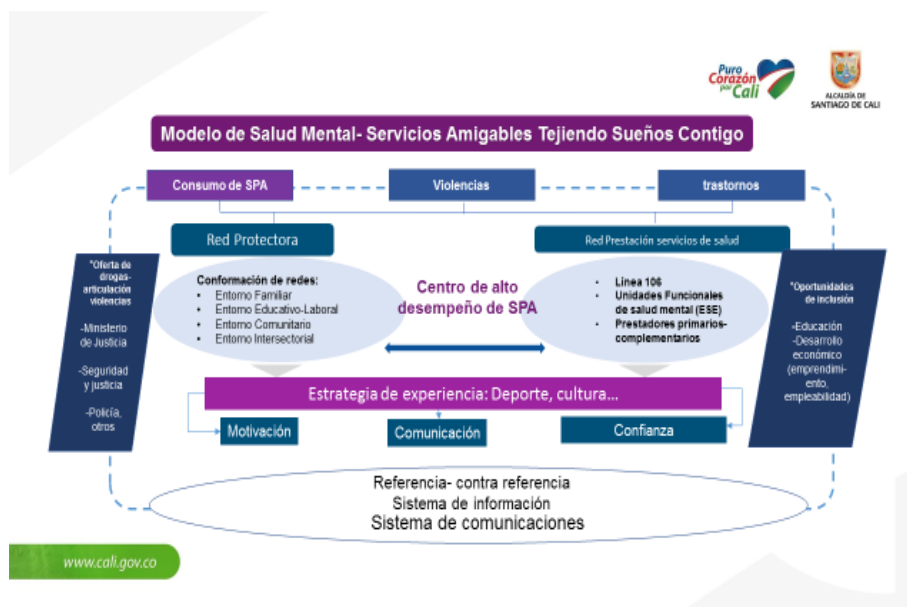

El Modelo Tejiendo Sueños Comprende:

1. La Red protectora por medio de la cual se actúa en los diferentes entornos con acciones de prevención de riesgos y promoción de la salud mental, en un marco de garantía de derechos; que incorpora la presencia de la institucionalidad en los territorios, como CALIs, Instituciones Educativas Oficiales, Organizaciones Comunitarias, JACs y JALs, ONGs, Madres Comunitarias, Asociaciones de Padres de Familia, Profesores de las Zonas de Orientación Escolar, como también los Centros de Escucha.
2. Red prestadora, de los servicios de salud en los territorios, estas se incorporan a las ESE para la gestión de los diferentes riesgos, con la atención integral de los eventos de salud mental; riesgos y daños asociados al consumo de sustancias psicoactivas y violencias. Esta red tiene como modelo las UFSMC (Unidades Funcionales de Salud Mental Comunitaria), las cuales cuentan con un equipo humano conformado por psiquiatras, psicólogos y trabajadores sociales, orientados a brindar una atención integral a la ciudadanía.

El modelo 'Tejiendo Sueños Contigo' se estableció a partir de un ejercicio de innovación de la Administración Distrital y de la Secretaría de Salud Pública para el abordaje del consumo de sustancias psicoactivas; cuenta con cinco unidades



ALCALDÍA DE
SANTIAGO DE CALI

SECRETARÍA DE SALUD PÚBLICA

móviles distribuidas en las Empresas Sociales del Estado (ESE), las cuales recorren las calles del Distrito y realizan tamizajes para determinar el nivel del riesgo en consumo de SPA, violencias basadas en género y trastornos mentales, permitiendo activar la ruta de apoyos psicológicos y médicos en caso de ser necesario.

| | |
|--------------------------------|--|
| ACCIÓN 3.2.4. | Realizar intervenciones que atiendan nuevas formas de adicción, no mediadas por sustancias |
| META | Intervenciones que atienden nuevas formas de adicción, no mediadas por sustancias, realizadas. |

| Número | Indicador de la Política Pública | Unidad de medida | Línea base | Logro físico durante ejecución de la política 2021 – diciembre 2022 | Meta a 2022 | Porcentaje de avance 2021 – diciembre 2022 respecto a la meta 2022 | Meta final al 2030 | Porcentaje de avance 2020 – junio 2023 respecto a meta final |
|--------|--|------------------|------------|---|-------------|--|--------------------|--|
| 21 | Número de Intervenciones que atienden nuevas formas de adicción, no mediadas por sustancias, realizadas. | Numero | 0 | 1 | 1 | 100% | 3 | 33.33% |

Nota: Indicador de incremento Acumulado

La Secretaria de Salud, a través de la articulación del programa Servicios Amigables de Ese Centro y el Equipo de Salud Mental realizó capacitación a adolescentes y jóvenes como multiplicadores en el autocuidado de salud mental a través de la plataforma Model de la Secretaria de Salud, en la cual se trataron temas como:

- Nuevas Adicciones (compras, sexo, gym, no químicas)

En esta actividad se asistieron 700 jóvenes y adolescentes de las instituciones Educativas del Distrito de Santiago de Cali

| | |
|----------------------------|--|
| . ACCIÓN 3.2.5. | Realizar intervenciones de reducción de riesgo y daños en salud mental, conducta suicida, violencias, consumos problemáticos de sustancias psicoactivas y epilepsia. |
| META | Intervenciones de reducción de riesgos y daños, realizadas. |

Nota: Indicador de incremento Acumulado

| Número | Indicador de la Política Pública | Unidad de medida | Línea base | Logro físico durante ejecución de la política 2021 – diciembre 2022 | Meta a 2022 | Porcentaje de avance 2021 – diciembre 2022 respecto a la meta 2022 | Meta final al 2030 | Porcentaje de avance 2020 – junio 2023 respecto a meta final |
|--------|--|------------------|------------|---|-------------|--|--------------------|--|
| 22 | Número de Intervenciones de reducción de riesgos y daños, realizadas | Numero | 3 | 2 | 2 | 100% | 4 | 50% |

La Secretaria de Salud dio cumplimiento a este indicador, a partir de la articulación con el Fondo para la Rehabilitación, Inversión Social y Lucha contra el Crimen Organizado – FRISCO, Ese Ladera y la Corporación Viviendo, en función de su interés por fortalecer la capacidad de respuesta en el abordaje y el riesgo del consumo de sustancias psicoactivas generando mejores resultados en salud, a través de la implementación de un dispositivo comunitario con acciones de psicoeducación y reducción de riesgos y daños. Se realizaron acciones de intercambio, entrega y recolección de material de las personas que se inyectan drogas (PID) , brindando educación para la implementación de prácticas de menor riesgo, prevención y atención de sobredosis, gestión de casos (tamizaje o afectación en salud física o mental, canalización, acompañamiento y seguimiento), fortalecimiento de redes comunitarias e institucionales para la atención e inclusión social de la población.

Se observó un incremento en el número de participantes en el programa, pasando de 16 en el 2021 a 79 en el 2022.

La Secretaria de Salud en articulación con las cinco (5) Eses del Distrito de Cali desarrollaron la estrategia “Me Voy de Rumba y No Me Derrumbo” cuyo objetivo consistió en mitigar daños en salud durante la temporada decembrina en diferentes puntos donde se realizaron actividades (concierto, alumbrado, discotecas, bares, diferentes puntos de feria, boulevard del rio, entre otros), apoyados equipo interdisciplinario de Salud Mental y servicios amigables, los cuales fueron distribuidos en diferentes sectores de la ciudad, promoviendo el



ALCALDÍA DE
SANTIAGO DE CALI

SECRETARÍA DE SALUD PÚBLICA

disfrute desde la sana convivencia y el autocuidado frente al consumo de bebidas alcohólicas y otras sustancias, además se hizo entrega de material educativo

EJE 4.

INCLUSION: IMPLEMENTAR ACCIONES DE REINTEGRACIÓN E INCLUSIÓN COMUNITARIA DE PERSONAS CON AFECTACIONES EN SALUD MENTAL.

LÍNEA DE ACCIÓN 4.1

Desarrollo de capacidades a actores institucionales y comunitarios / reducción de riesgo y daños.

| | |
|----------------------|---|
| ACCIÓN 4.1.1. | Asesorar grupos de ayuda, apoyo y comunitarios en acciones de inclusión y establecimiento de pactos terapéuticos en salud mental (incluyendo depresión), conducta suicida, violencias, sustancias psicoactivas y epilepsia. |
| META | Grupos de ayuda, apoyo y comunitarios, asesorados. |

| Número | Indicador de la Política Pública | Unidad de medida | Línea base | Logro físico durante ejecución de la política 2021 – diciembre 2022 | Meta a 2022 | Porcentaje de avance 2021 – diciembre 2022 respecto a la meta 2022 | Meta final al 2030 | Porcentaje de avance 2020 – junio 2023 respecto a meta final |
|--------|--|------------------|------------|---|-------------|--|--------------------|--|
| 23 | Número de Grupos de ayuda, apoyo y comunitarios, asesorados. | Numero | 4 | 2 | 2 | 100% | 5 | 40% |

Nota: Indicador de incremento Acumulado

Para el año 2022, la Secretaria de Salud a través en convenio con la ESE Ladera y la estrategia de Unidad Funcional dentro del modelo de Tejiendo Sueños se fortaleció los servicios de reducción de riesgos y daños a través del intercambio con Metadona en la comuna tres, con la capacitación y capacidad instalada a un grupo de apoyo para los beneficiarios del programa entrega y recolección de material de las personas que se inyectan drogas (PID).

Con la ESE Ladera y su equipo interdisciplinario se realizó desde el Modelo Tejiendo Sueños capacitación a los equipos educadores del Centro de Formación Juvenil Valle del Lili en rutas de atención y el abordaje de consumo de sustancias psicoactivas, generando acompañamiento y red de apoyo en los casos identificados

Este es un indicador de incremento acumulado en el que, durante el 2022 se mantuvo la intervención iniciada en 2021 y se incluyó una nueva.

| | |
|----------------------|--|
| ACCIÓN 4.1.2. | Articular estrategias con otros sectores para el desarrollo de procesos de inclusión social, artísticas, culturales y deportivas que promuevan la integración y reconocimiento de las potencialidades de las personas con afectaciones en salud mental (incluyendo depresión), conducta suicida, violencias, consumo de sustancias psicoactivas y epilepsia. |
| META | Estrategias artísticas, culturales y deportivas, articuladas. |

| Número | Indicador de la Política Pública | Unidad de medida | Línea base | Logro físico durante ejecución de la política 2021 – diciembre 2022 | Meta a 2022 | Porcentaje de avance 2021 – diciembre 2022 respecto a la meta 2022 | Meta final al 2030 | Porcentaje de avance 2020 – junio 2023 respecto a meta final |
|--------|--|------------------|------------|---|-------------|--|--------------------|--|
| 24 | Número de estrategias artísticas, culturales y deportivas, articuladas | Numero | 0 | 2 | 2 | 100% | 4 | 50% |

Nota: Indicador de incremento Acumulado

- Desde la secretaria de Salud y su modelo Tejiendo Sueños Contigo a través del comité de prevención del consumo de sustancias psicoactivas, realizó articulación con Secretaría de cultura y red de bibliotecas de los corregimientos La Elvira, Felidia, El Saladito, Golondrinas para la presentación de la puesta en escena artística de Ven y conoce tus emociones realizó, desarrollando jornadas comunitarias a través del plan de intervenciones colectivas con la Ese Ladera
- Con Secretaria del deporte se participó con puesta en escena artística de la estrategia ven y conoce tus emociones los domingos en la estrategia ciclo vida realizada en la zona oriente, ladera y norte.
- Con la secretaria de bienestar social se participò en jornadas de cuídate ve con puesta en escena artística de la estrategia ven y conoce tus emociones con actividades comunitarias de jornadas comunitarias conjuntas a treves del proyecto

-

| | |
|------------------------------|---|
| CIÓN 4.1.3. | Desarrollar estrategias de articulación para el fomento económico incluyente de personas en condición de vulnerabilidad por afectaciones en salud mental, contribuyendo a la transformación social. |
| META | Estrategias para el fomento económico incluyente, desarrolladas. |

| Número | Indicador de la Política Pública | Unidad de medida | Línea base | Logro físico durante ejecución de la política 2021 – diciembre 2022 | Meta a 2022 | Porcentaje de avance 2021 – diciembre 2022 respecto a la meta 2022 | Meta final al 2030 | Porcentaje de avance 2020 – junio 2023 respecto a meta final |
|--------|---|------------------|------------|---|-------------|--|--------------------|--|
| 25 | Número de Estrategias para el fomento económico incluyente, desarrolladas | Numero | 0 | 1 | 1 | 100% | 1 | 100% |

Indicador de Mantenimiento

Desde el comité de SPA se realizó acompañamiento a la Secretaria de Desarrollo económico para fortalecer las acciones que se tienen con los grupos de trabajo a nivel comunitario; para ello Secretaria de Salud a través de la ESE Ladera desarrollo en el 2022 el programa de reducción de riesgos y daños realizando el fortalecimiento de actividades ocupacionales dirigido a usuarios que se inyectan drogas. De igual manera se encontró que el 16% de la población a la cual se llegó accedió a educación técnica para ampliar las posibilidades de tener un empleo formal. Los indicadores de resultado muestran que intervenciones de reducción de riesgos y daños que mejoran la calidad de vida, el acceso a servicios de salud y a la disminución de severidad en el consumo y las consecuencias de este logran influir en la posibilidad de conseguir y conservar un empleo formal.

| NOMBRE DEL INDICADOR | LÍNEA DE BASE Enero 2021 | AGOSTO 2022 |
|---|-----------------------------|-------------|
| Formulación del indicador | | |
| Cantidad de participantes en el programa Incremento del número de participantes en el programa | 16 | 79 |
| Tasa de acceso a Generación de Ingresos (inclusión) Numero de participantes que generan ingresos / Total de participantes *100 | 19% | 25% |
| Tasa de acceso a formación técnica (inclusión) Numero de participantes que acceden a educación técnica / Total de participantes *100 | 13% | 16% |



ALCALDÍA DE
SANTIAGO DE CALI

SECRETARÍA DE SALUD PÚBLICA

Este indicador tiene una meta de mantenimiento, en el que se buscará sostener esta acción hasta el 2030.

| | |
|--------------------------------|--|
| ACCIÓN 4.1.4. | Desarrollar acciones de articulación con el sector educativo, orientadas a mejorar el acceso y permanencia a la educación de personas en condición de vulnerabilidad por afectaciones en salud mental. |
| META | Acciones de articulación, desarrolladas. |

| Número | Indicador de la Política Pública | Unidad de medida | Línea base | Logro físico durante ejecución de la política 2021 – diciembre 2022 | Meta a 2022 | Porcentaje de avance 2021 – diciembre 2022 respecto a la meta 2022 | Meta final al 2030 | Porcentaje de avance 2020 – junio 2023 respecto a meta final |
|--------|---|------------------|------------|---|-------------|--|--------------------|--|
| 26 | Número de Acciones de articulación, desarrolladas | Numero | 0 | 1 | 1 | 100% | 1 | 100% |

Indicador de mantenimiento

La secretaria de Salud y el equipo de salud mental realizó reconocimiento de los datos epidemiológicos en el reporte de intento de suicidio y se realizó acompañamiento con psiquiatra y equipo interdisciplinario, desde la estrategia pasaje a la palabra y del suicidio se puede hablar en las instituciones donde se presentaron afectaciones por eventos de salud mental (suicidios e intentos de suicidio), generando prevención de nuevos casos; este proceso se hizo con la comunidad educativa e instituciones educativas de educación superior

**ACCIÓN
4.1.5.**

Desarrollar dispositivos comunitarios y acciones de IEC (Información, Educación y Comunicación) para la inclusión social y reducción de estigma de poblaciones especiales (habitantes de calle, población LGTBIQ+, víctimas del conflicto armado, entre otras).

Dispositivos comunitarios para la inclusión social y reducción de estigma de poblaciones especiales, desarrolladas.

| Número | Indicador de la Política Pública | Unidad de medida | Línea base | Logro físico durante ejecución de la política 2021 – diciembre 2022 | Meta a 2022 | Porcentaje de avance 2021 – diciembre 2022 respecto a la meta 2022 | Meta final al 2030 | Porcentaje de avance 2020 – junio 2023 respecto a meta final |
|--------|---|------------------|------------|---|-------------|--|--------------------|--|
| 27 | Número de Dispositivos comunitarios para la inclusión social y reducción de estigma de poblaciones especiales, desarrolladas. | Numero | 0 | 1 | 1 | 100% | 3 | 33.33% |

Indicador de incremento acumulado

Este es un indicador de incremento acumulado en el cual, al 2021 se contaba con dos dispositivos ya implementados, para el 2022 se adoptó uno nuevo dirigido a la atención de habitantes en calle. El dispositivo comunitario para la atención de habitante en calle es una articulación entre la Secretaria de Bienestar Social y Salud Mental de la Secretaria de Salud del Distrito el cual cuenta con equipo interdisciplinario conformado por psicólogos, trabajadores sociales, operadores terapéuticos y comunitarios, quienes brindan servicios a esta población que coadyuvan a minimizar el impacto de la vida fuera de un hogar.

| Acciones realizadas | 2021 | 2022 |
|--|------|------|
| Dispositivos de riesgos y daños comunitarios para atención de habitantes en calle | | 1 |
| Dispositivos comunitarios para prevención de violencias adscritos a 5 consultorios rosa. | 1 | |



ALCALDÍA DE
SANTIAGO DE CALI

SECRETARÍA DE SALUD PÚBLICA

| | | |
|--|---|---|
| Dispositivos comunitarios para prevención del consumo SPA: redes protectoras en la el modelo "tejiendo sueños" | 1 | |
| Total | 2 | 1 |

EJE 5. GOBERNANZA, DIRECCIÓN Y RECTORÍA EN SALUD MENTAL.

LÍNEA DE ACCIÓN 5.1

Rectoría con corresponsabilidad social.

| | |
|----------------------|--|
| ACCIÓN 5.1.1. | Generar procesos de planeación y articulación de la Política Distrital de Salud Mental, Convivencia Social y Abordaje del Consumo de Sustancias Psicoactivas (Consejo Municipal de Política Social, Concejo Distrital de Santiago de Cali y Comité para la articulación, gestión e implementación de las acciones en torno al Consumo de Sustancias Psicoactivas). |
| ME TA | Procesos de planeación y articulación de la Política Distrital, generados. |

| Número | Indicador de la Política Pública | Unidad de medida | Línea base | Logro físico durante ejecución de la política 2021 – diciembre 2022 | Meta a 2022 | Porcentaje de avance 2021 – diciembre 2022 respecto a la meta 2022 | Meta final al 2030 | Porcentaje de avance 2020 – junio 2023 respecto a meta final |
|--------|---|------------------|------------|---|-------------|--|--------------------|--|
| 28 | Procesos de planeación y articulación de la Política Distrital, generados | Numero | 0 | 3 | 3 | 100% | 3 | 100% |

Indicador de Mantenimiento

Para dar respuesta a este indicador se realizaron los siguientes comités:

- Comité Para la Articulación, Gestión E Implementación de Las Acciones Entorno Al Consumo de Sustancias Psicoactivas; el cual está conformado por el Alcalde o su delegado, Secretario de Salud, Secretaria de Bienestar social o su Delegado, Secretaria de Seguridad y justicia o su delegado, Secretaria de Educación o su delegado, Secretaria de Paz y cultura Ciudadana o su delegado, Secretario de Deporte y Recreación, Secretario de Gobierno, Secretario de Desarrollo Económico, Secretario de Desarrollo



ALCALDÍA DE
SANTIAGO DE CALI

SECRETARÍA DE SALUD PÚBLICA

Territorial y Participación Ciudadana, Sub secretaria de Promoción, Prevención y Producción de la Salud. Invitados: ICBF, 3 Representantes de instituciones que trabajen en el territorio en temas de SPA, Fiscalía General de la Nación, Policía de infancia y Adolescencia, Un representante del sector académico, un representante de las EAPB, Un representante de las organizaciones de base comunitaria y un representante de ASONOC. En este comité se articulación, se gestiona e implementación de las acciones entorno a la prevención y atención del consumo de sustancias psicoactivas

- Comité Municipal Interinstitucional Consultivo Para La Prevención De La Violencia Sexual y Atención Integral de Niños, Niñas y Adolescentes Víctimas de Abuso Sexual; el cual se encuentra conformado por Secretaria de salud, Director regional de ICBF o su delegado, Secretaria de Seguridad y Justicia o su delegado, Secretario de Bienestar Social o su Delegado, Secretario de Educación o su Delegado, Personero Municipal o su Delegado, Un comisario de Familia delegado por la Secretaria de Seguridad y Justicia, Un Juez de Familia del Circuito de Cali designado por el Concejo seccional de la Adjudicatura, Director de la Oficina Jurídica de la Alcaldía, Director Seccional de Fiscalías o su Delegado, Director del Instituto de Medicina Legal o su Delegado, Delegado Seccional del Concejo Seccional de la Adjudicatura del Valle del Cauca, Comandante de la Policía Metropolitana de Cali o su Delegado, Defensor Seccional del Valle del Cauca o su Delegado, un representante de organizaciones no Gubernamentales, un representante de las Asociaciones regionales de Psiquiatría, Psicología y Pediatría.
- Se participó en 7 reuniones de Red Colombiana de Instituciones de Educación Superior y Universidades Promotoras de Salud – RedCups, donde se realizaron compromisos para llevar el modelo de tejiendo sueños a la educación superior, se inició con la participación en seis jornadas de salud integral con la promoción del autocuidado de sus emociones, línea 106, Se capacitó al recurso humano de las áreas de bienestar Universitario para fortalecer la prevención y los derechos en salud mental.

| | |
|--------------------------|--|
| ACCIÓN 5.1.2. | Realizar procesos de inspección y vigilancia frente a la gestión del riesgo y la atención en salud mental en los diferentes niveles de intervención. |
| META | Procesos de inspección y vigilancia frente a la gestión del riesgo y la atención en salud mental, realizados. |

| Número | Indicador de la Política Pública | Unidad de medida | Línea base | Logro físico durante ejecución de la política 2021 – diciembre 2022 | Meta a 2022 | Porcentaje de avance 2021 – diciembre 2022 respecto a la meta 2022 | Meta final al 2030 | Porcentaje de avance 2020 – junio 2023 respecto a meta final |
|--------|--|------------------|------------|---|-------------|--|--------------------|--|
| 29 | Número de Procesos de inspección y vigilancia frente a la gestión del riesgo y la atención en salud mental, realizados | Numero | 0 | 1 | 1 | 100% | 1 | 100% |

Indicador de Mantenimiento:

Este es un indicador de mantenimiento de una acción durante el decenio 2021-2030, sin embargo, para el 2022 se realizó dos procesos adicionales:

Desde la Secretaria de Salud con el Equipo de Aseguramiento en cumplimiento de los estándares de habilitación definidos por el ministerio de salud en la resolución 3100 de 2009, se realizan visitas de seguimiento en la prestación de los servicios y se generó clausura temporal de la IPS FUXION 7

Y se complementa con el acompañamiento en el desde salud pública y el subgrupo de salud mental en las asistencias técnicas.

| | |
|--------------------------------|--|
| ACCIÓN 5.1.3. | Generar mecanismos de control social en salud mental con redes, organizaciones, asociaciones de usuarios y comunidad en general. |
| META | Mecanismos de control social en salud mental, generados. |

| Número | Indicador de la Política Pública | Unidad de medida | Línea base | Logro físico durante ejecución de la política 2021 – diciembre 2022 | Meta a 2022 | Porcentaje de avance 2021 – diciembre 2022 respecto a la meta 2022 | Meta final al 2030 | Porcentaje de avance 2020 – junio 2023 respecto a meta final |
|--------|---|------------------|------------|---|-------------|--|--------------------|--|
| 30 | Número de Mecanismos de control social en salud mental, generados | Numero | 0 | 5 | 5 | 100% | 5 | 100% |

Indicador de mantenimiento

Mecanismos de Participación

- Construcción, ejecución, desarrollo y seguimiento de los dos proyectos de recursos participativos en las comunas 17 y 21 en abordaje del consumo de sustancia psicoactivas y prevención de violencias y convivencia social, que permitieron a la comunidad realizar un trabajo con enfoque comunitario de multiplicación del autocuidado de lo aprendido en articulación con la Ese Ladera y la Ese Oriente
- Formación de Agentes comunitarios: Se realizó articulación con Ese oriente en Plan de intervenciones colectivas para el desarrollo del diplomado de salud mental comunitaria a líderes y líderes sociales de la comuna 21
- Difusión en redes sociales del desarrollo de las actividades que dan cumplimiento a la política de salud mental y el modelo Tejiendo Sueños, se incluye la Publicación en página web del informe de gestión 2021.
- Rendición de cuentas: en el segundo informe de rendición de cuentas por parte de la Secretaría de Salud Distrital se presentaron los avances de la Política Pública de Salud Mental 2022



- Dispositivos de Centros de Escucha que permiten tener participación de la comunidad frente a las necesidades puntuales en el tema de salud mental.

LÍNEA DE ACCIÓN 5.2

Gestión del conocimiento y vigilancia en salud pública.

| | |
|----------------------|--|
| ACCIÓN 5.2.1. | Desarrollar procesos de gestión del conocimiento e investigación en salud mental, promoviendo el trabajo interinstitucional, las redes de conocimiento y la transferencia de saberes en los territorios, en articulación con el Observatorio de Salud Mental del Distrito de Santiago de Cali. |
| META | Procesos de gestión del conocimiento en salud mental en articulación con el Observatorio de Salud Mental, desarrollados. |

| Número | Indicador de la Política Pública | Unidad de medida | Línea base | Logro físico durante ejecución de la política 2021 – diciembre 2022 | Meta a 2022 | Porcentaje de avance 2021 – diciembre 2022 respecto a la meta 2022 | Meta final al 2030 | Porcentaje de avance 2020 – junio 2023 respecto a meta final |
|--------|---|------------------|------------|---|-------------|--|--------------------|--|
| 31 | Número de Procesos de gestión del conocimiento en salud mental en articulación con el Observatorio de Salud Mental, desarrollados | Numero | 0 | 1 | 1 | 100% | 1 | 100% |

Indicador de Mantenimiento

Desde la secretaria de salud y el grupo de gestión del conocimiento se genero articulación con la academia para que una profesional en trabajo social documentara el modelo de atención en salud mental “tejiendo sueños contigo” de acuerdo con la política pública de salud mental y convivencia ciudadana “tejiendo caleñidad y ciudadanía afectiva” del distrito de Santiago de Cali. Y se realizaron seguimientos desde el equipo de epidemiología con la observación de datos en salud mental

2. TABLERO DE INDICADORES DE LA POLITICA PUBLICA

| Número | Indicador de la Política Pública | Unidad de medida | Línea base | Logro físico durante ejecución de la política 2021 – diciembre 2022 | Meta a 2022 | Porcentaje de avance 2021 – diciembre 2022 respecto a la meta 2022 | Meta final al 2030 | Porcentaje de avance 2020 – junio 2023 respecto a meta final |
|--------|--|------------------|------------|---|-------------|--|--------------------|--|
| 1 | Número de acciones para el reconocimiento y goce efectivo de los derechos, realizadas. | Numero | 2 | 3 | 3 | 100% | 4 | 75% |
| 2 | Número de acciones para la equiparación de oportunidades, realizadas | Numero | 3 | 3 | 3 | 100% | 3 | 100% |
| 3 | Número de comunidades en autogestión y exigibilidad de derechos técnicamente acompañadas | Numero | 12 | 13 | 13 | 100% | 37 | 35% |
| 4 | Número de entidades del sector educativo certificadas | Numero | 0 | 10 | 10 | 100% | 90 | 11% |
| 5 | Número de promotores, líderes juveniles y cuidadores formados | Numero | 0 | 20 | 20 | 100% | 600 | 3,3% |
| 6 | Número de administradoras de riesgos laborales formadas | Numero | 0 | 2 | 2 | 100% | 10 | 20% |
| 7 | Número de acciones de fortalecimiento del afecto, la confianza y de vínculos y | Numero | 3 | 3 | 3 | 100% | 3 | 100% |



ALCALDÍA DE
SANTIAGO DE CALI

SECRETARÍA DE SALUD PÚBLICA

| | | | | | | | | |
|----|---|--------|---|---|---|------|---|------|
| | relaciones desarrolladas | | | | | | | |
| 8 | Número de acciones interculturales de reconocimiento de las potencialidades de individuos y comunidades, realizadas | Numero | 1 | 1 | 1 | 100% | 1 | 100% |
| 9 | Número de acciones de articulación intersectorial, desarrolladas. | Numero | 1 | 1 | 1 | 100% | 1 | 100% |
| 10 | Número Intervenciones psicosociales comunitarias, realizadas | Numero | 3 | 3 | 3 | 100% | 3 | 100% |
| 11 | Número de semanas para la prevención y sensibilización de las conductas suicidas, implementadas | Numero | 0 | 1 | 1 | 100% | 1 | 100% |
| 12 | Número de Procesos de articulación de las redes comunitarias e institucionales, realizados implementadas | Numero | 3 | 3 | 3 | 100% | 3 | 100% |
| 13 | Número de procesos de detección temprana de situaciones asociadas a la salud mental y al consumo de sustancias psicoactivas, realizados | Numero | 2 | 2 | 2 | 100% | 4 | 50% |
| 14 | Número de acciones de información, educación y comunicación, concertadas | Numero | 2 | 2 | 2 | 100% | 5 | 40% |
| 15 | Número de Intervenciones pedagógicas / terapéuticas a los equipos de atención y cuidadores, | Numero | 1 | 1 | 1 | 100% | 2 | 50% |



ALCALDÍA DE
SANTIAGO DE CALI

SECRETARÍA DE SALUD PÚBLICA

| | | | | | | | | |
|----|--|--------|----|-----|-----|------|-------|--------|
| | realizadas | | | | | | | |
| 16 | Número de Actores comunitarios e institucionales públicos y privados, capacitados | Numero | 80 | 200 | 200 | 100% | 1.000 | 20% |
| 17 | Talento humano en salud formado | Numero | 50 | 60 | 60 | 100% | 520 | 12% |
| 18 | Número de Rutas de Atención Integral e intersectorial, implementadas | Numero | 2 | 4 | 4 | 100% | 4 | 100% |
| 19 | Número de Unidades funcionales de prestadores de servicios, asesoradas | Numero | 0 | 5 | 5 | 100% | 5 | 100% |
| 20 | Programa Intersectorial implementado. | Numero | 0 | 1 | 1 | 100% | 1 | 100% |
| 21 | Número de Intervenciones que atienden nuevas formas de adicción, no mediadas por sustancias, realizadas. | Numero | 0 | 1 | 1 | 100% | 3 | 33.33% |
| 22 | Número de Intervenciones de reducción de riesgos y daños, realizadas | Numero | 3 | 2 | 2 | 100% | 4 | 50% |
| 23 | Número de Grupos de ayuda, apoyo y comunitarios, asesorados. | Numero | 4 | 2 | 2 | 100% | 5 | 40% |
| 24 | Número de estrategias artísticas, culturales y deportivas, articuladas | Numero | 0 | 2 | 2 | 100% | 4 | 50% |
| 25 | Número de Estrategias para el fomento económico incluyente, desarrolladas | Numero | 0 | 1 | 1 | 100% | 1 | 100% |
| 26 | Número de Acciones de articulación, desarrolladas | Numero | 0 | 1 | 1 | 100% | 1 | 100% |



ALCALDÍA DE
SANTIAGO DE CALI

SECRETARÍA DE SALUD PÚBLICA

| | | | | | | | | |
|----|---|--------|---|---|---|------|---|--------|
| 27 | Número de Dispositivos comunitarios para la inclusión social y reducción de estigma de poblaciones especiales, desarrolladas. | Numero | 0 | 1 | 1 | 100% | 3 | 33.33% |
| 28 | Procesos de planeación y articulación de la Política Distrital, generados | Numero | 0 | 3 | 3 | 100% | 3 | 100% |
| 29 | Número de Procesos de inspección y vigilancia frente a la gestión del riesgo y la atención en salud mental, realizados | Numero | 0 | 1 | 1 | 100% | 1 | 100% |
| 30 | Número de Mecanismos de control social en salud mental, generados | Numero | 0 | 5 | 5 | 100% | 5 | 100% |
| 31 | Número de Procesos de gestión del conocimiento en salud mental en articulación con el Observatorio de Salud Mental, desarrollados | Numero | 0 | 1 | 1 | 100% | 1 | 100% |

3. TRAZADORES FINANCIEROS

Es importante mencionar, que para la ejecución de la política se tienen en cuenta los proyectos que aportan recursos, tanto de organismo como de presupuesto participativo, entre los que se encuentran:

| No. | Nombre | Valor Ejecutado |
|------------|---|-----------------|
| BP26002702 | Implementación de estrategias para la promoción de la convivencia, el fortalecimiento del tejido social y el abordaje de las violencias con perspectiva de género en Santiago de Cali | 1.182.164.000 |
| BP26002866 | Fortalecimiento de la capacidad de respuesta en el abordaje y el riesgo del consumo de sustancias psicoactivas e | 5.428.903.938 |
| BP26003087 | Fortalecimiento de la salud mental en el marco del modelo comunitario en Santiago de Cali | 1.984.451.500 |
| BP26003515 | Capacitación a líderes en salud mental comunitaria Comuna 21 Santiago de Cali | 64.372.824 |
| BP26003539 | Desarrollo de estrategias comunitarias de inclusión social y prevención del consumo de SPA y factores conexos en la comuna 17 en Cali | 150.000.000 |
| BP26003540 | Apoyo al fortalecimiento de la convivencia, el tejido social y el abordaje de las violencias en la comuna 17 en Cali | 80.000.000 |
| TOTAL | | 8.889.892.262 |

4. CONCLUSIONES

- La Secretaría de Salud Pública evidencia su compromiso como galante de los derechos en salud mental de las personas, como también el desarrollar una respuesta integral e integrada en salud mental por parte de su red prestadora, mediante la promoción del buen vivir y la convivencia social, la prevención, la atención, la rehabilitación y la reintegración de las personas y colectividades del territorio como red protectora de Santiago de Cali.
- Las acciones establecidas se encaminaron desde una estrategia intervención, acción y de participación; para dar respuesta a un territorio con una dinámica educativa ante la prevención, contención y construcción de redes protectoras y prestadoras ante la detención de riesgos en salud mental frente a la reducción del riesgo y daño del consumo de sustancias psicoactivas, canalización de posibles trastornos mentales e identificación de violencias.
- La implementación de asistencias técnicas y auditorías a las instituciones de nivel primario como complementario en salud mental, permitió evidenciar instituciones que no tenían habilitación para prestar servicios de rehabilitación en salud mental, como fortalecer la capacidad de respuesta para las instituciones habilitadas en la prestación del servicio ante la rehabilitación y atención en salud mental.
- La aprobación de la política pública de salud mental y convivencia social en el abordaje del consumo de sustancias psicoactivas permite establecer un modelo distrital de salud mental, donde se le garantice como derecho fundamental una atención integral e integrada ante los diagnósticos de salud mental por su red prestadora como la capacidad de respuesta de la red protectora ante procesos de rehabilitación y reinserción social.



5. RECOMENDACIONES

- Contar con sistema de información integral que permita recolección de la información
- Cualificar el talento humano responsable de las intervenciones en los territorios en articulación con la academia.
- Contar con sistema e monitoreo constante en la ejecución o desarrollo de la política la política pública de salud mental y utilizar los resultados para mejorarla y adaptarla a las necesidades cambiantes de la población