

Diciembre
de 2022



INFORME ESPECIAL VIOLENCIA EN EL CONTEXTO DE LA FAMILIA

Informe de Violencia en el Contexto de la Familia

Diciembre de 2022

Jorge Iván Ospina Gómez
Alcalde

Jimmy Dranguet Rodríguez
Secretario de Seguridad y Justicia

Guillermo Londoño Ricaurte
Subsecretario de la Política de Seguridad

César Augusto Lemos Posso
Subsecretario de Acceso a Servicios de Justicia

José Hébert Calle Dávalos
Subsecretario de Inspección, Vigilancia y Control

© 2023

Equipo Observatorio de Seguridad:

Pablo Alvarado Burgos – Coordinador

Henry Rivera Soto – Coordinador de investigaciones

Elvira Bohada, Jhonny Garcés, Luis Gonzaga, Víctor Hugo Muñoz, Jaime Oliveros, Luis Gabriel Rojas, Sandra Lizeth Valencia, Eduardo Varela, Derly Johanna Ovalle, Jaime Solís.

Elaboración del documento:

Sandra Lizeth Valencia Almonacid – Estadística y Analista, Observatorio de Seguridad

Revisión:

Henry Rivera Soto – Coordinador de Investigaciones – Observatorio de Seguridad

Secretaría de Seguridad y Justicia

Dirección: Edificio Guzmán

Calle 10N # 4 – 76 Granada / Piso 5

PBX: 660 2310

Santiago de Cali, Colombia

Índice de figuras

Figura 1	5
Figura 2	5
Figura 3	6
Figura 4	7
Figura 5	8
Figura 6	9
Figura 7	10
Figura 8	11
Figura 9	12
Figura 10	13
Figura 11	14
Figura 12	14
Figura 13	15
Figura 14	15
Figura 15	16
Figura 16	16

Presentación

En la apuesta de la Secretaría de Seguridad y Justicia por fortalecer la gestión del conocimiento, este documento lo construyó el Observatorio de Seguridad con el objetivo de aportar a la divulgación de información sobre la violencia en el contexto de la familia, como factor que afecta e incide en la seguridad y la convivencia en el distrito de Santiago de Cali.

Consiste en un análisis descriptivo y bivariado sobre la violencia en el contexto de la familia en la ciudad, entre el 01 de enero y el 31 de diciembre de 2022, haciendo comparaciones con otras ciudades para la misma fecha de corte, así como un análisis específico para el distrito de Santiago de Cali. La fuente de información es la publicación de estadística delictiva de la Policía Nacional.

El documento se encuentra estructurado en tres partes: 1. Análisis comparativo de violencia en el contexto de la familia con otras ciudades; 2. Histórico de casos de violencia en el contexto de la familia en el distrito Santiago de Cali; 3. Violencia en el contexto de la familia en el distrito Santiago de Cali 2022.

1. Análisis comparativo nacional y ciudades capitales

Al realizar la comparación entre las tasas por 100.000 habitantes de violencia en el contexto de la familia de las capitales del país, de acuerdo con los casos reportados por la Policía Nacional, se observa que entre enero y diciembre de 2022 la tasa calculada más alta corresponde a Bogotá (570,2 casos por cada 100.000 habitantes). Al comparar en las principales capitales las tasas calculadas para 2022 con el año 2021, se observa que el distrito de Santiago de Cali muestra incremento de 14,6 puntos respecto a 2021, ver figura 1.

El incremento sostenido que se había observado en los últimos años para todas las ciudades, probablemente obedece a mejoras en los sistemas de información de la Policía así como en el acceso a la denuncia (denuncia virtual, facilidades de acceso a los sitios, mayor conocimiento de la comunidad de los diferentes sitios para denunciar). Igual, es un hecho que la comunidad normaliza cada vez menos este tipo de violencia y, por tanto, hace la denuncia correspondiente, sin desconocer que la ruta de atención ha cobrado mayor importancia en las diferentes instituciones, como en el sector salud de donde los casos se remiten al sector justicia y de protección.

Figura 1

*Tasa de denuncias por Violencia en el contexto de la familia en Bogotá, Medellín, distrito de Santiago de Cali y Colombia. Período 2010 – 2022**

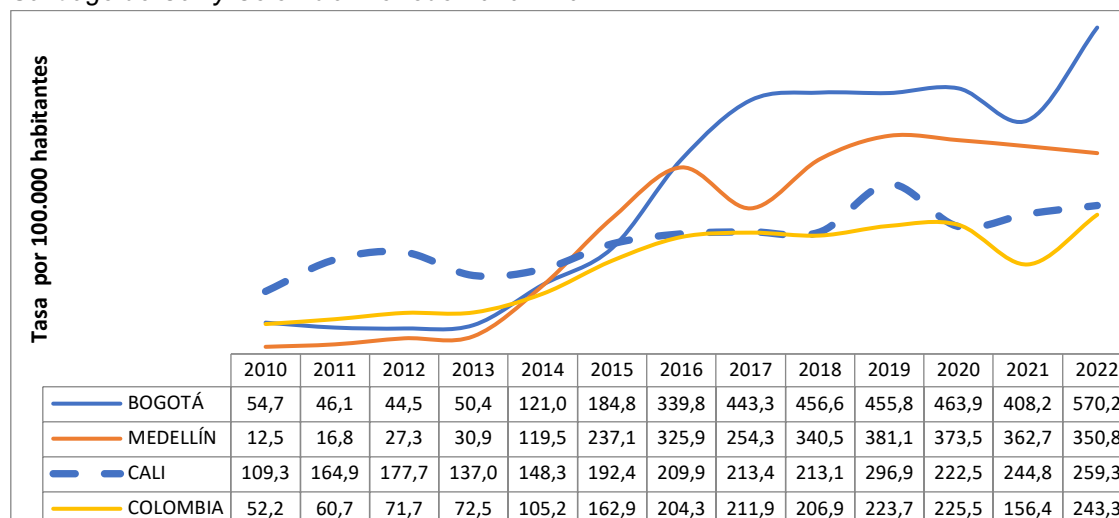

*La tasa tiene como referente las proyecciones y retroproyecciones de población del Censo DANE 2018.
Fuente: Policía Nacional. Datos disponibles en: <https://www.policia.gov.co/grupo-informaci%C3%B3n-criminalidad/estadistica-delictiva>

Al revisar las tasas para otras ciudades capitales, Bucaramanga disminuyó mientras que otras ciudades presentaron aumento respecto a 2021, figura 2.

Figura 2

*Tasa de denuncias por Violencia en el contexto de la familia en Barranquilla, Bucaramanga, Cartagena, distrito de Santiago de Cali y Colombia. Período 2010 – 2022**

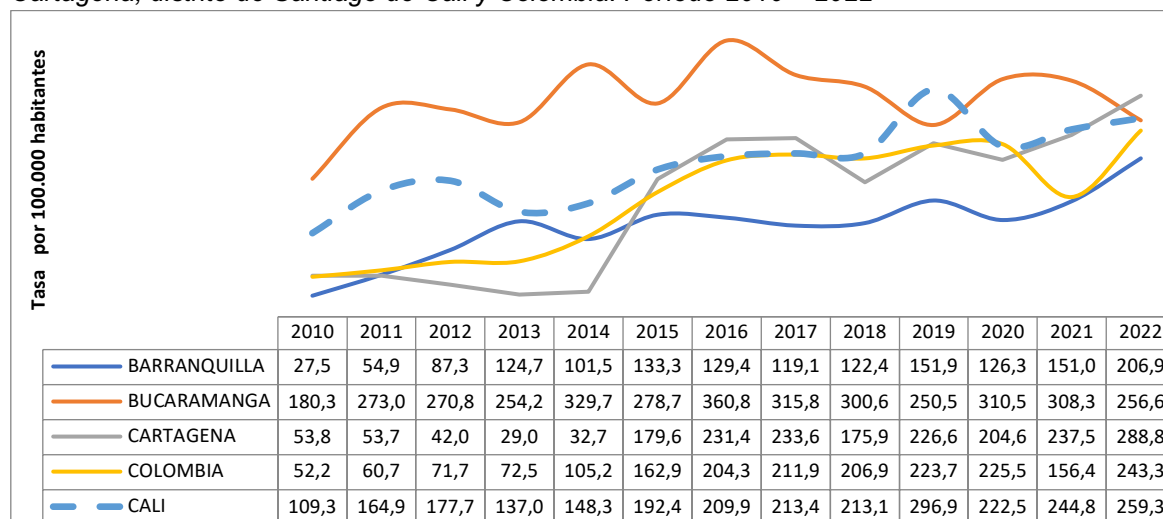

* La tasa tiene como referente las proyecciones y retroproyecciones de población del Censo Dane 2018.
Fuente: Policía Nacional. Datos disponibles en: <https://www.policia.gov.co/grupo-informaci%C3%B3n-criminalidad/estadistica-delictiva>

En Colombia, Bogotá ocupa el primer lugar en número de casos (45.059), lo que representa el 51 % de los casos reportados en las capitales del país. Cabe recordar que como capital de Colombia, Bogotá tiene el 15,3 % de la población nacional. En 2022, las tasas más altas se presentan en Tunja (691 casos por 100.000 habitantes), Pasto (582 casos por 100.000 habitantes) y Bogotá (575 casos por 100.000 habitantes). El distrito de Santiago de Cali ocupa un lugar intermedio entre las capitales del país, con una tasa de 261 por cada 100.000 habitantes, figura 3.

Figura 3

Casos y tasa por 100.000 habitantes. Denuncias por Violencia en el contexto de la familia en capitales de Colombia. Período 01 de enero – 31 de diciembre de 2022

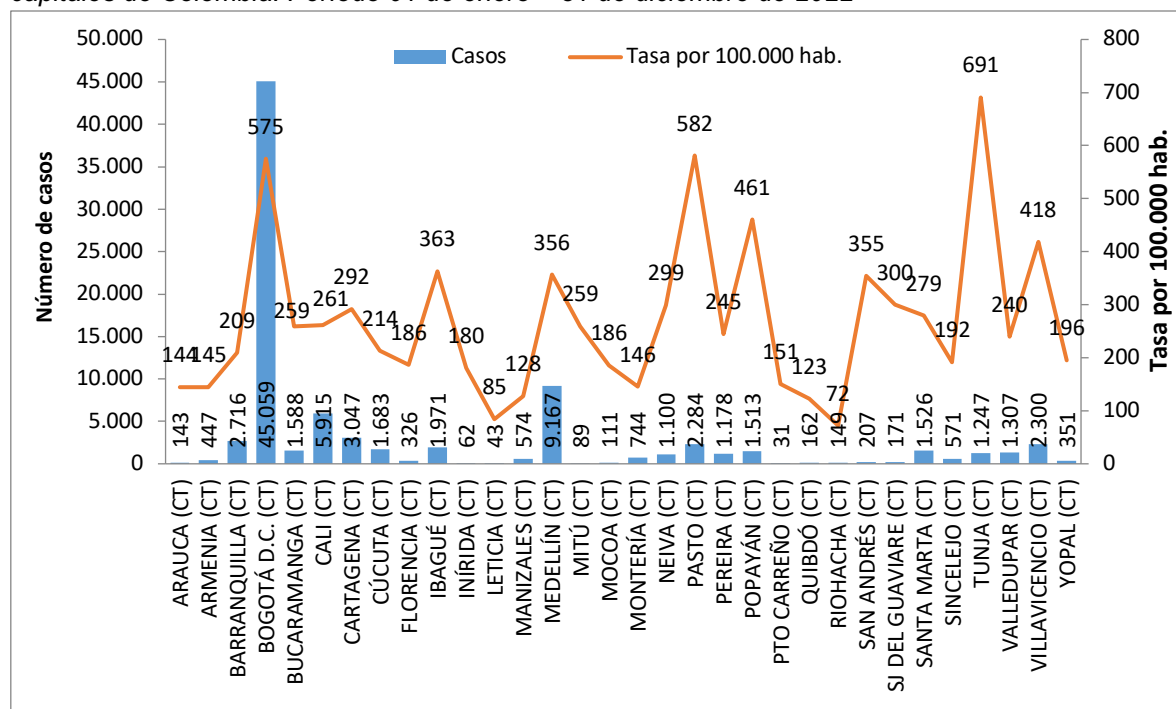

Fuente: Policía Nacional. Datos disponibles en: <https://www.policia.gov.co/grupo-informaci%C3%B3n-criminalidad/estadistica-delictiva>

Al revisar los registros de la Policía Nacional por violencia en el contexto de la familia acumulados durante 2022, 16 capitales aumentaron y 16 disminuyeron respecto a 2021. La cantidad de denuncias por VCF reportadas en Colombia, aumentó 12 %, en particular en Santiago de Cali aumentó 7 % respecto a 2021, ver Figura 4.

Figura 4

*Variación porcentual denuncias por Violencia en el contexto de familia en capitales de Colombia.
Período 01 de enero – 31 de diciembre de 2022 versus 2021*

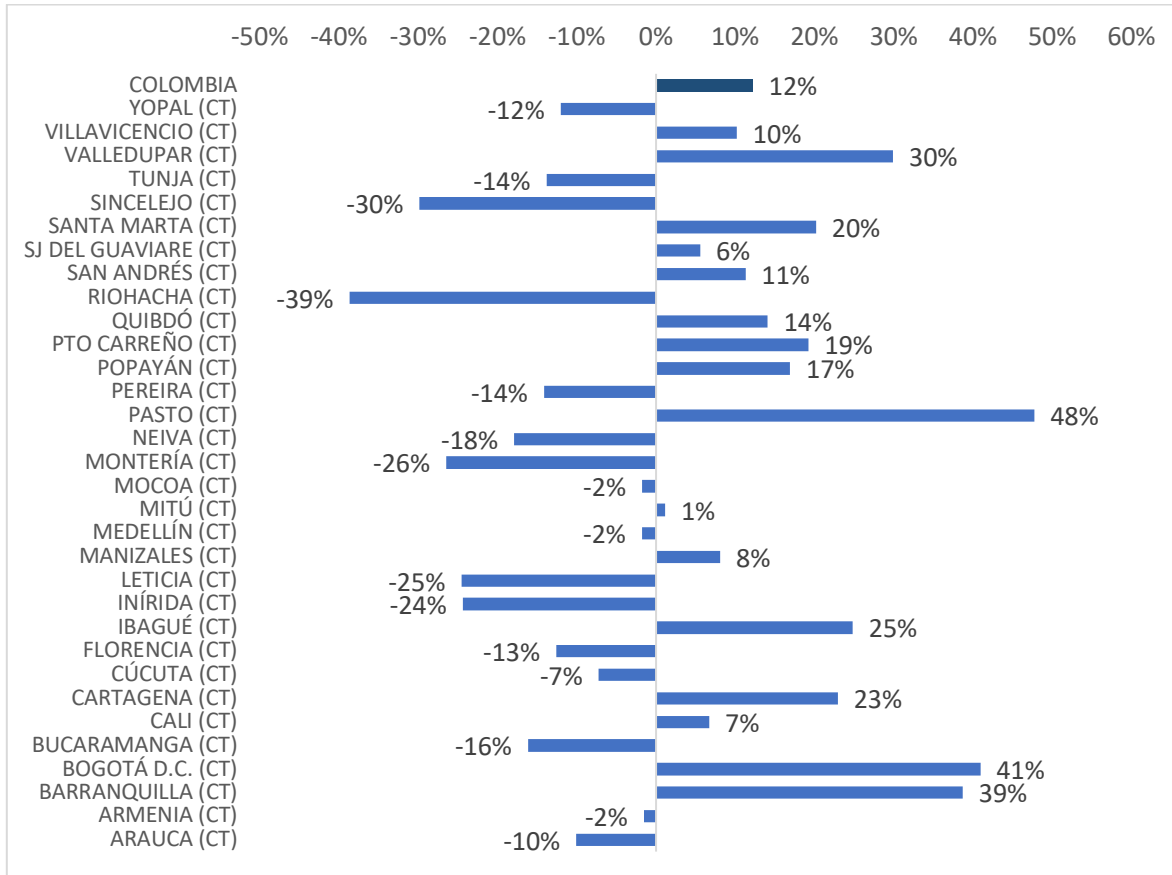

Fuente: Policía Nacional. Datos disponibles en: <https://www.policia.gov.co/grupo-informaci%C3%B3n-criminalidad/estadistica-delictiva>

Hay gran variabilidad entre las capitales con relación a los mecanismos para cometer la agresión. En 2022, 72 % de los casos en Colombia se cometió sin empleo de armas; en el distrito de Santiago de Cali este porcentaje fue de 56 %, mientras que en Bogotá fue 89 %.

Por su parte, en Santiago de Cali, 42 % de los casos se cometió con arma contundente, mientras que en Colombia fue de 27 %, ver figura 5.

Figura 5

Violencia en el contexto de la familia en capitales de Colombia por mecanismo. Período 01 de enero – 31 de diciembre de 2022

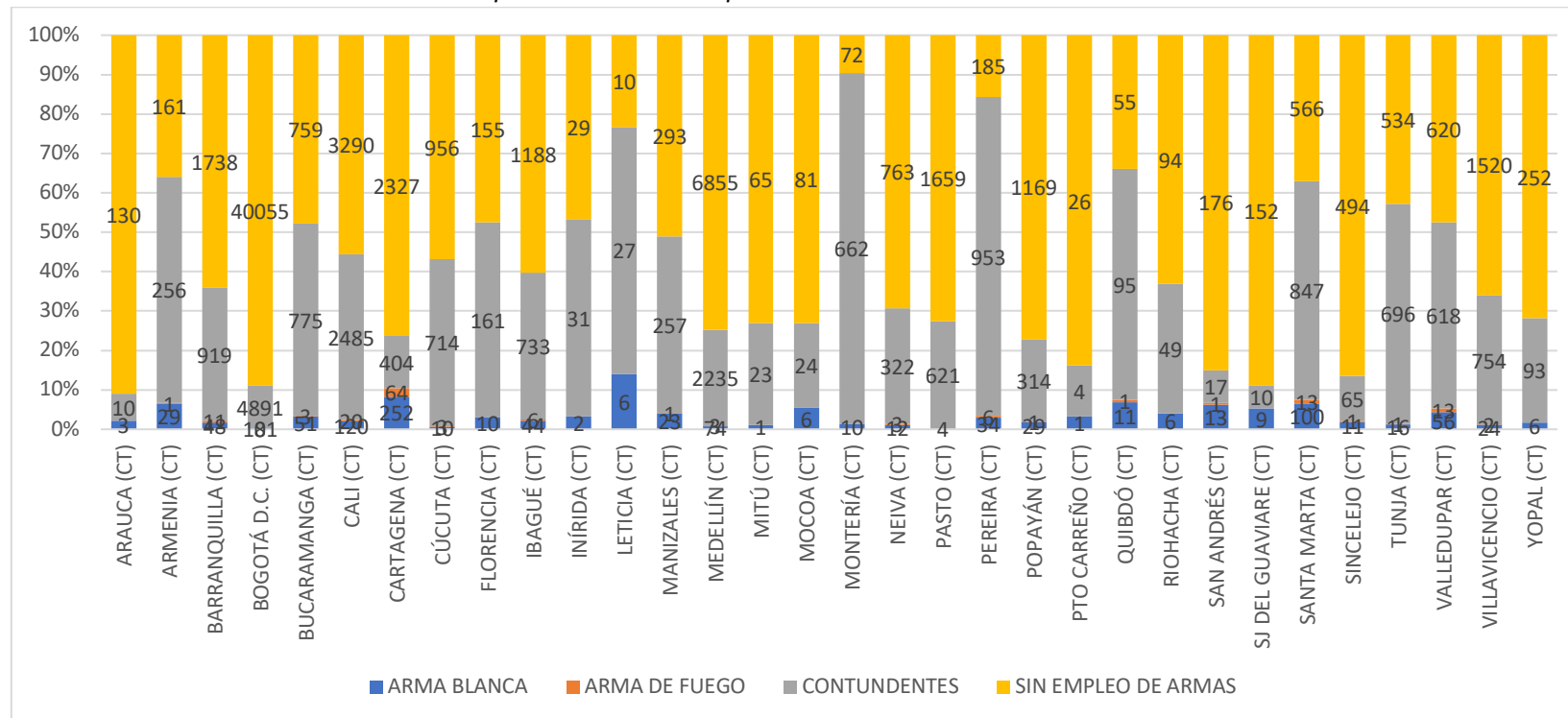

Fuente: Policía Nacional. Datos disponibles en: <https://www.policia.gov.co/grupo-informaci%C3%B3n-criminalidad/estadistica-delictiva>

En 2022, al revisar la edad¹ de las personas involucradas en los casos de violencia en el contexto de la familia, se observa en el distrito de Santiago de Cali 5,2 % está relacionada con menores de 12 años, en Bogotá este mismo grupo de edad representa 8,2 %, y en Medellín 5,1 %; el valor nacional es de 6,3 %, ver figura 6.

¹ Agrupación referente a la clasificación del Código de Infancia y Adolescencia, Ley 1098 del 8 de noviembre de 2006, en su artículo 3 donde se establecen los menores entre los 0 y los 12 años, adolescentes entre los 13 y los 17 años y adultos de 18 en adelante.

Figura 6

Violencia en el contexto de la familia en capitales de Colombia por edad de la víctima. Período 01 de enero – 31 de diciembre de 2022

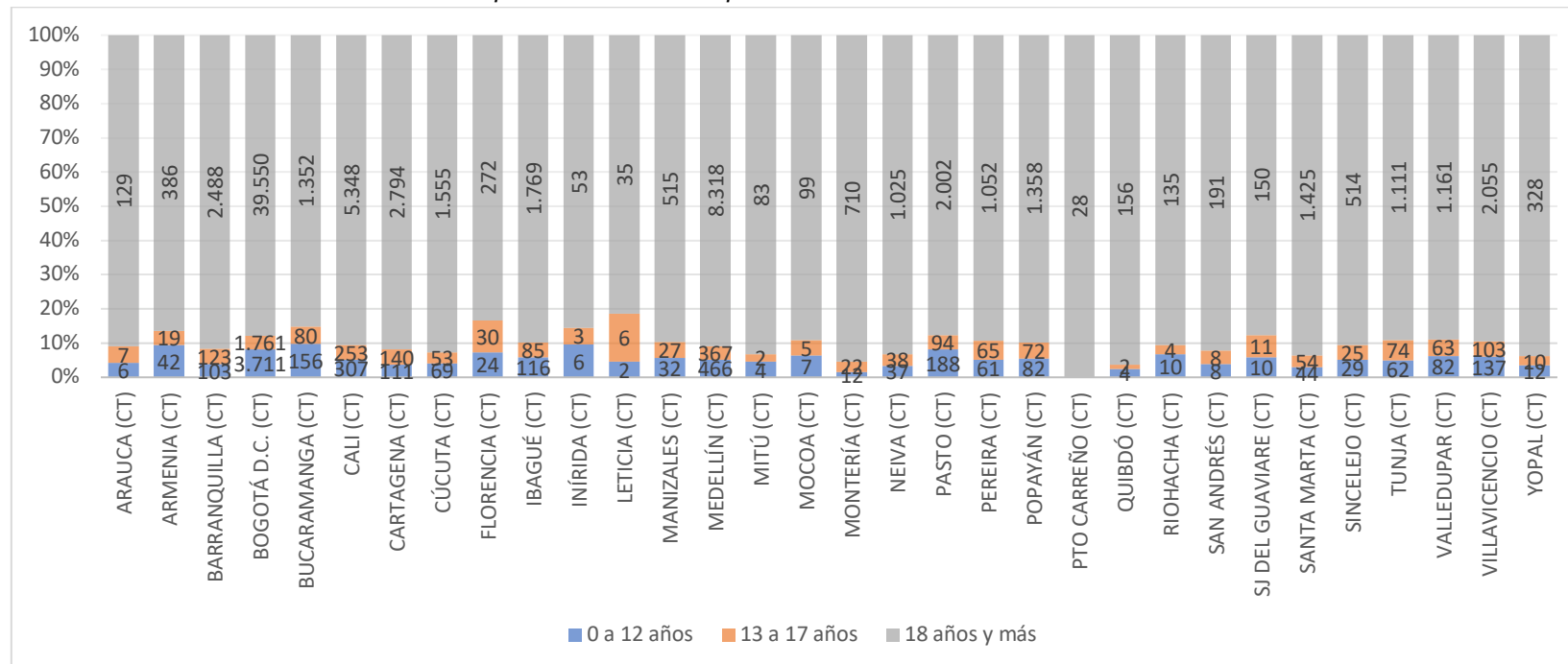

Fuente: Policía Nacional. Datos disponibles en: <https://www.policia.gov.co/grupo-informaci%C3%B3n-criminalidad/estadistica-delictiva>

En 2022, en Santiago de Cali 76 % de las víctimas en los casos de violencia en el contexto de familia es de sexo mujer (4.500 víctimas). Entre las capitales, Florencia (87 %), Riohacha (85 %) y San Andrés (85 %) presentan la proporción más alta de casos de mujeres, mientras que Bogotá reporta el porcentaje más alto de casos correspondientes a hombres (34 %). Colombia reporta 97.595 casos de mujeres por VCF, que corresponde al 71 % del total de casos reportados en 2022, ver figura 7.

Figura 7

Violencia en el contexto de la familia en capitales de Colombia por sexo de la víctima. Período 01 de enero – 31 de diciembre de 2022

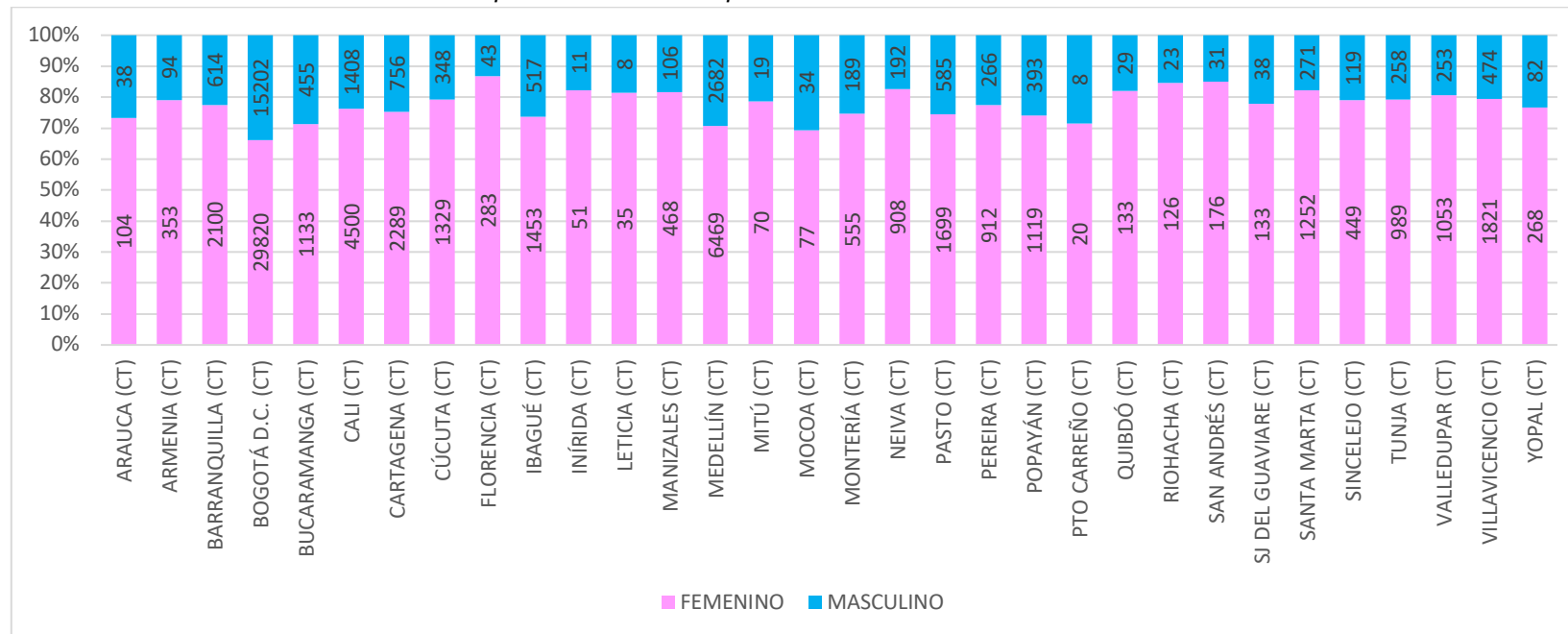

Fuente: Policía. Datos disponibles en: <https://www.policia.gov.co/grupo-informaci%C3%B3n-criminalidad/estadistica-delictiva>

En Colombia durante 2022 se registraron en la Policía Nacional 133.796 casos de violencia en el contexto de la familia, 6 % de los cuales se registró en noviembre, ver figura 8.

Figura 8

Violencia en el contexto de la familia en capitales de Colombia por mes. Período 01 de enero – 31 de diciembre de 2022

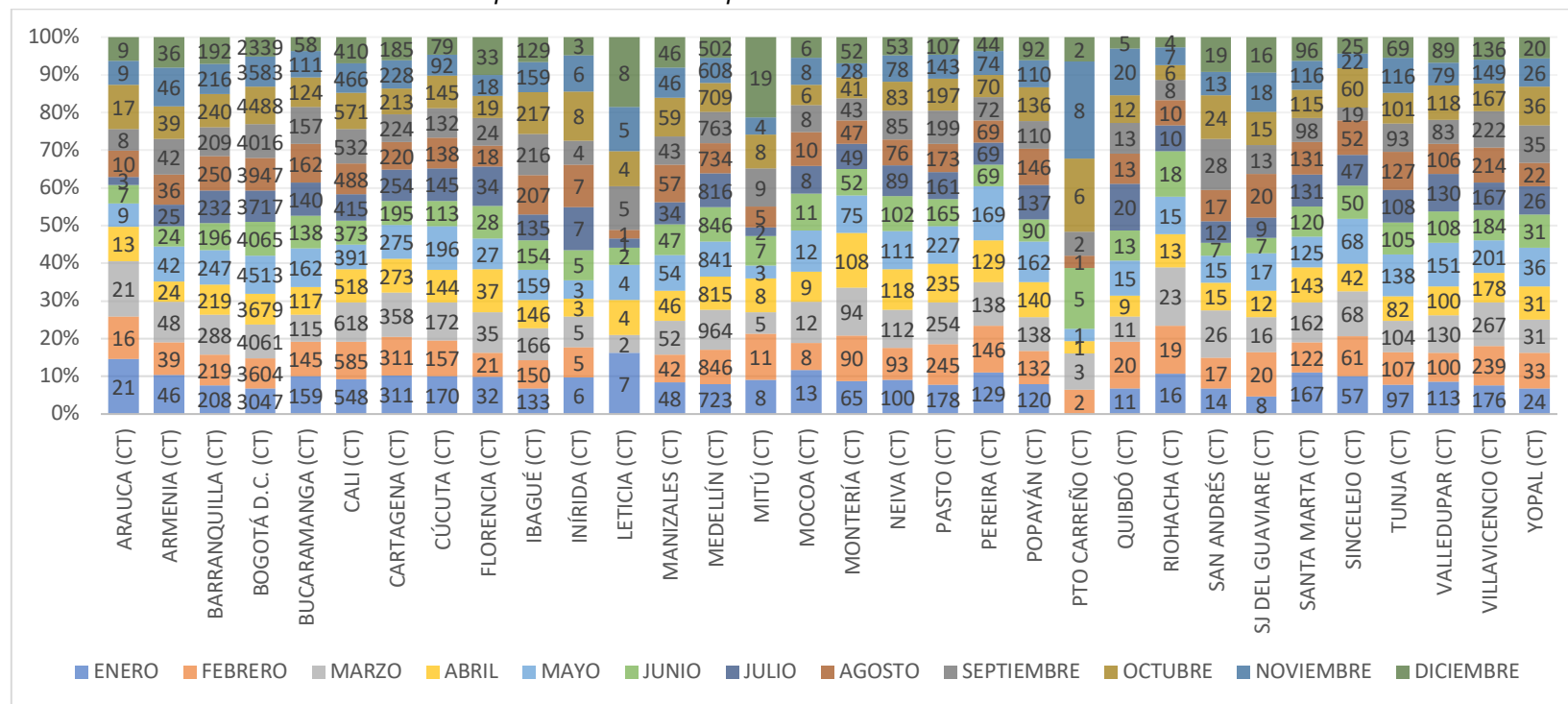

Fuente: Policía. Datos disponibles en: <https://www.policia.gov.co/grupo-informaci%C3%B3n-criminalidad/estadistica-delictiva>

2. Histórico de casos de violencia en el contexto de la familia en el distrito de Santiago de Cali

El análisis anual entre 2010 y 2022, permite observar que el año 2019 acumula el mayor número de casos en el distrito de Santiago de Cali (6.749), con un incremento de 7 % en 2022 respecto a 2021. Se observa en los tres últimos años una tendencia al alza, ver figura 9.

Figura 9

Casos de Violencia en el contexto de la familia en el distrito de Santiago de Cali, 01 de enero – 31 de diciembre, años 2010 – 2022

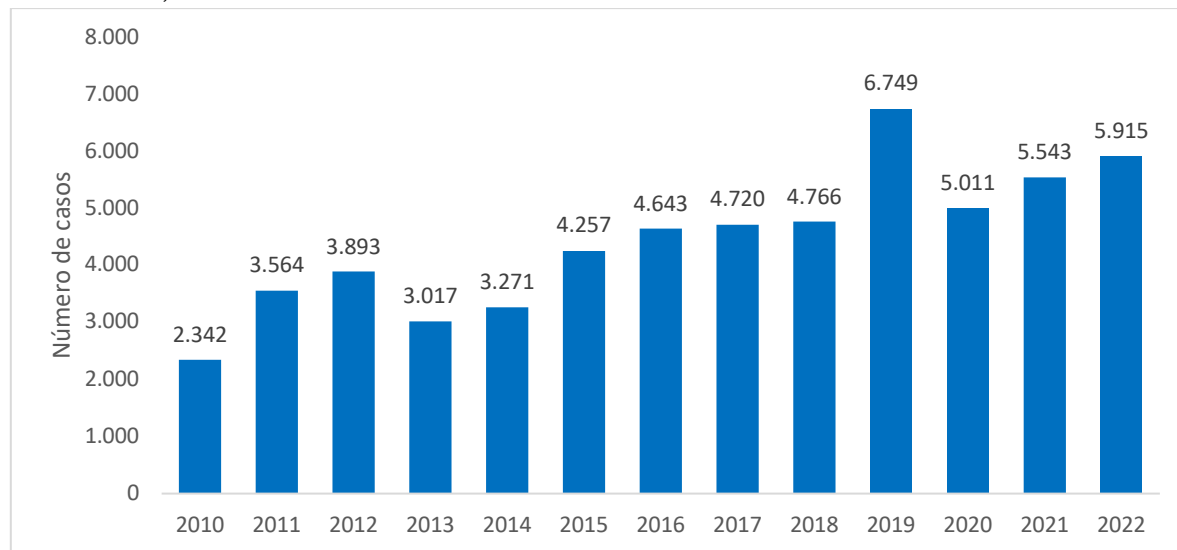

Fuente: Policía Nacional. Datos disponibles en: <https://www.policia.gov.co/grupo-informacion-criminalidad/estadistica-delictiva>

En el año 2022 se han acumulado en Santiago de Cali 5.915 casos por violencia en el contexto de la familia reportados por la Policía Nacional; diciembre reporta una disminución de 12 % respecto a noviembre, ver figura 10.

Figura 10

Casos de Violencia en el contexto de la familia en el distrito de Santiago de Cali, periodo 01 de enero – 31 de diciembre de 2022

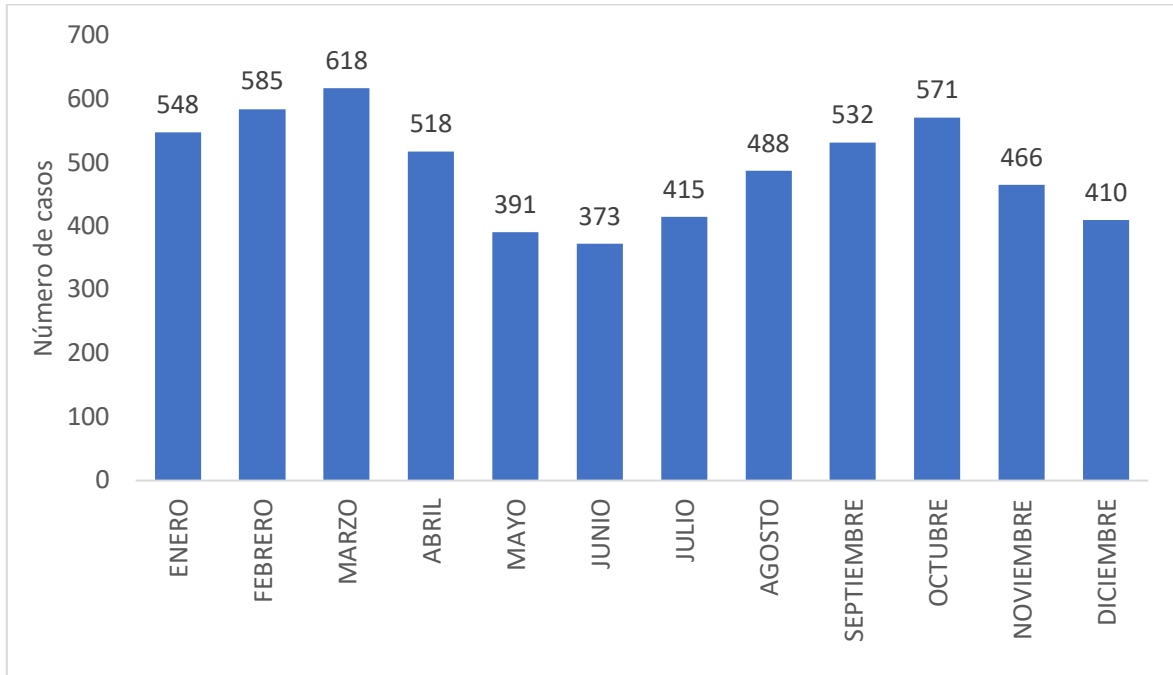

Fuente: Policía Nacional. Datos disponibles en: <https://www.policia.gov.co/grupo-informaci%C3%B3n-criminalidad/estadistica-delictiva>

3. Violencia en el contexto de la familia en el distrito de Santiago de Cali, año 2022

Durante 2022 la Policía Nacional registró 5.915 casos por violencia en el contexto de la familia en el distrito de Santiago de Cali, de los cuales el 42 % se realizó con armas contundentes, porcentaje que fue similar en el grupo de mayores de 18 años, ver figura 11.

Figura 11

Casos de Violencia en el contexto de la familia en el distrito de Santiago de Cali por tipo de arma y por edad de la víctima. Período 01 de enero – 31 de diciembre de 2022

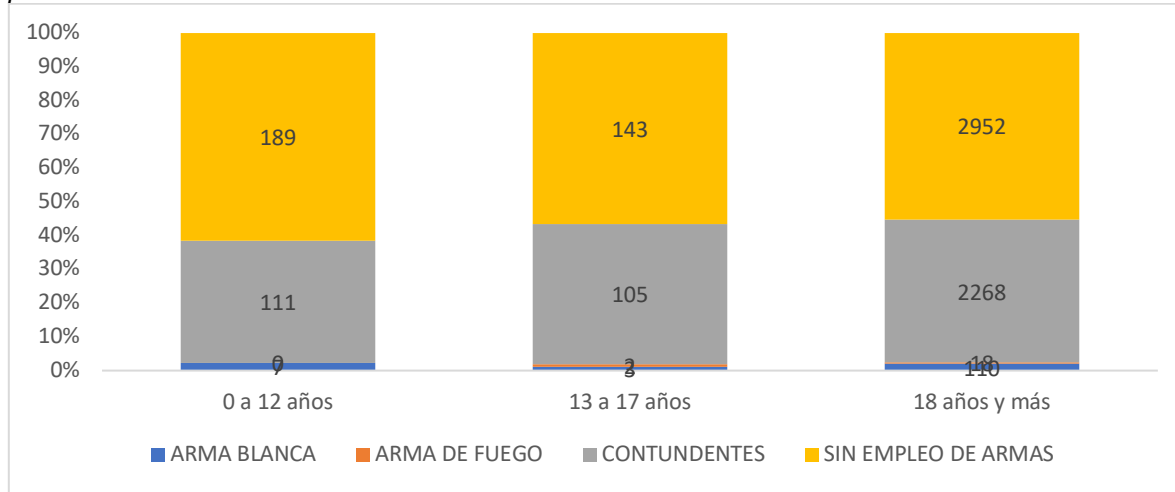

Fuente: Policía Nacional. Datos disponibles en: <https://www.policia.gov.co/grupo-informaci%C3%B3n-criminalidad/estadistica-delictiva>

En 56 % de los casos registrados en 2022 no se registra uso de armas. En los casos de VCF donde se emplean armas, la mayoría es arma contundente; de manera semejante, la proporción de estas armas en el reporte de hombres es de 58 % mientras que en mujeres es de 55 %, ver figura 12.

Figura 12

Casos de Violencia en el contexto de la familia en el distrito de Santiago de Cali por mecanismo utilizado y por sexo de la víctima. Período 01 de enero – 31 de diciembre de 2022

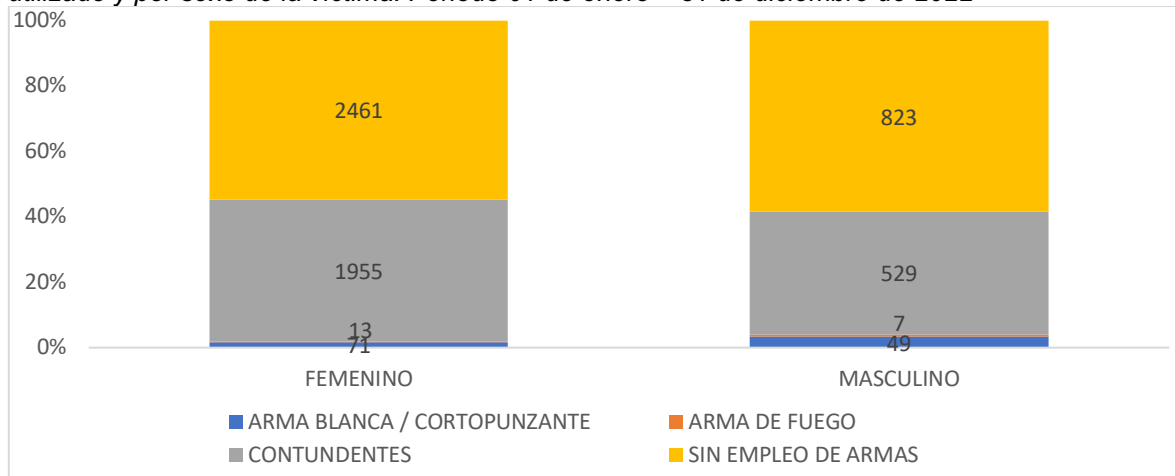

Fuente: Policía Nacional. Datos disponibles en: <https://www.policia.gov.co/grupo-informaci%C3%B3n-criminalidad/estadistica-delictiva>

Entre los casos registrados que corresponden a mujeres, el 93% es en el grupo de mayores de 18 años, ver figura 13.

Figura 13

Número de casos de Violencia en el contexto de la familia en el distrito de Santiago de Cali por sexo y por edad de la víctima. Período 01 de enero – 31 de diciembre de 2022

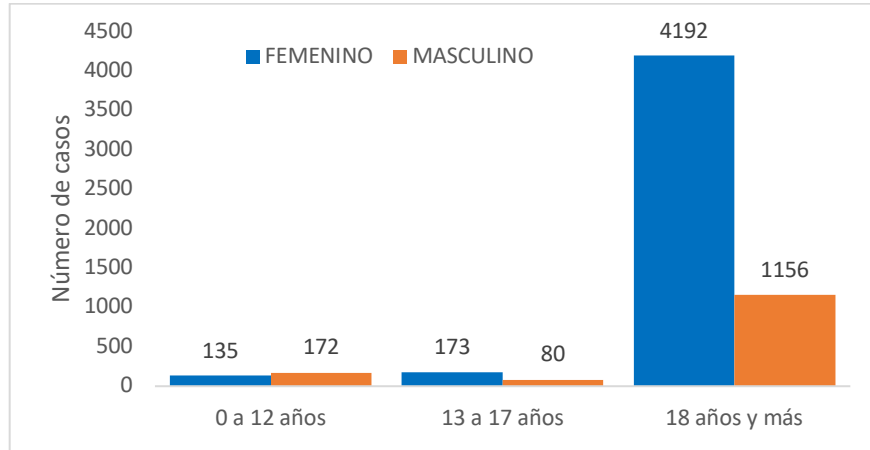

Fuente: Policía Nacional. Datos disponibles en: <https://www.policia.gov.co/grupo-informaci%C3%B3n-criminalidad/estadistica-delictiva>

Se observa una tendencia incremental entre marzo y junio de 2022 en la proporción de casos sin empleo de armas, específicamente en diciembre se vuelve a observar un incremento en diciembre, ver figura 14.

Figura 14

Número de casos de Violencia en el contexto de la familia en el distrito de Santiago de Cali por mecanismo utilizado y por mes. Período 01 de enero – 31 de diciembre de 2022

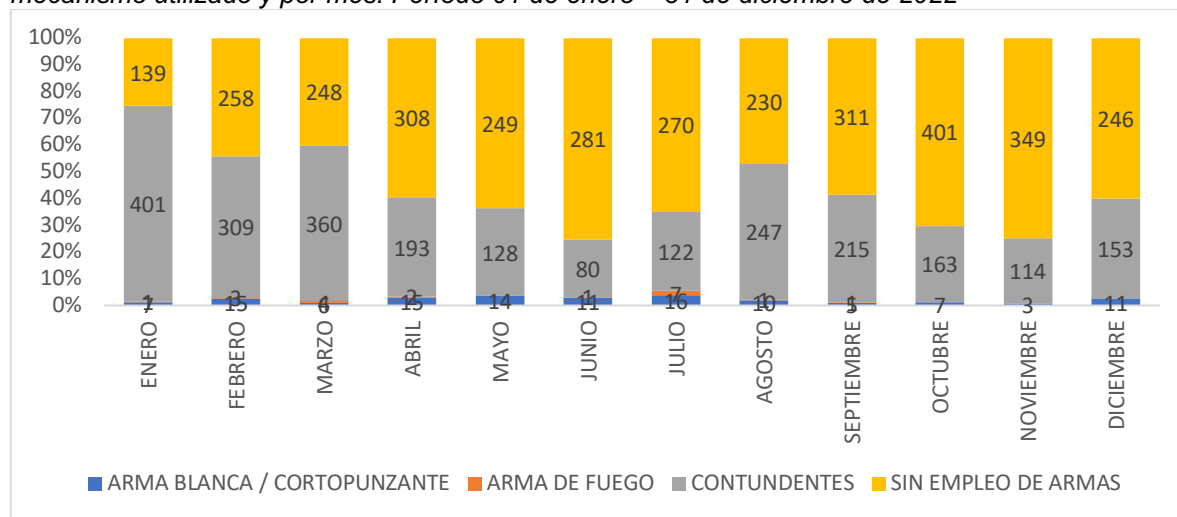

Fuente: Policía Nacional. Datos disponibles en: <https://www.policia.gov.co/grupo-informaci%C3%B3n-criminalidad/estadistica-delictiva>

En 2022, la proporción de casos por violencia en el contexto de la familia donde la víctima es una mujer, está alrededor de 76 % mensual, ver figura 15.

Figura 15

Número de casos de Violencia en el contexto de la familia en el distrito de Santiago de Cali por sexo de la víctima y por mes. Período 01 de enero – 31 de diciembre de 2022

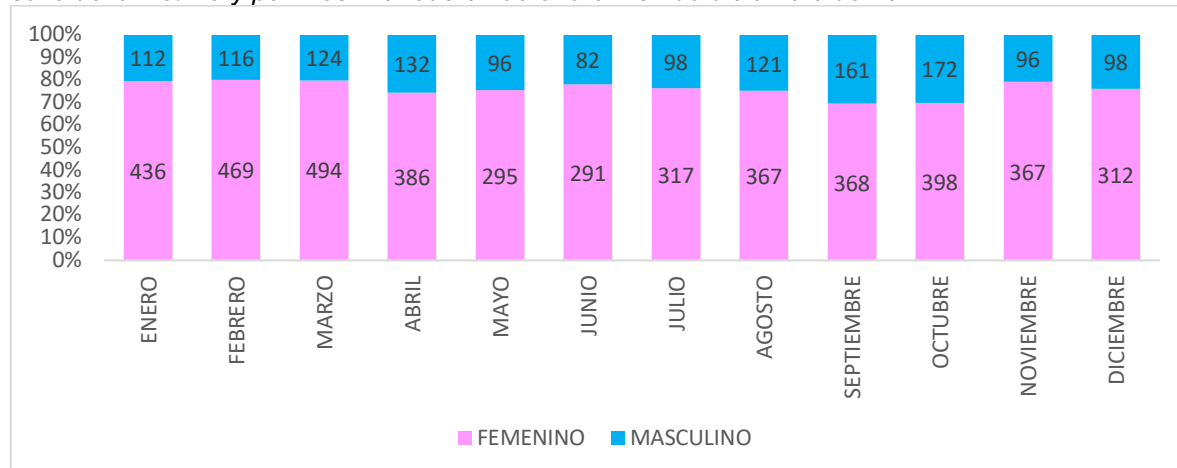

Fuente: Policía Nacional. Datos disponibles en: <https://www.policia.gov.co/grupo-informaci%C3%B3n-criminalidad/estadistica-delictiva>

En 2022, se observa que la mayoría de los casos se concentra en el grupo de adultos, ver figura 16.

Figura 16

Número de casos de Violencia en el contexto de la familia en el distrito de Santiago Cali por edad de la víctima y por mes. Período 01 de enero – 31 de diciembre de 2022

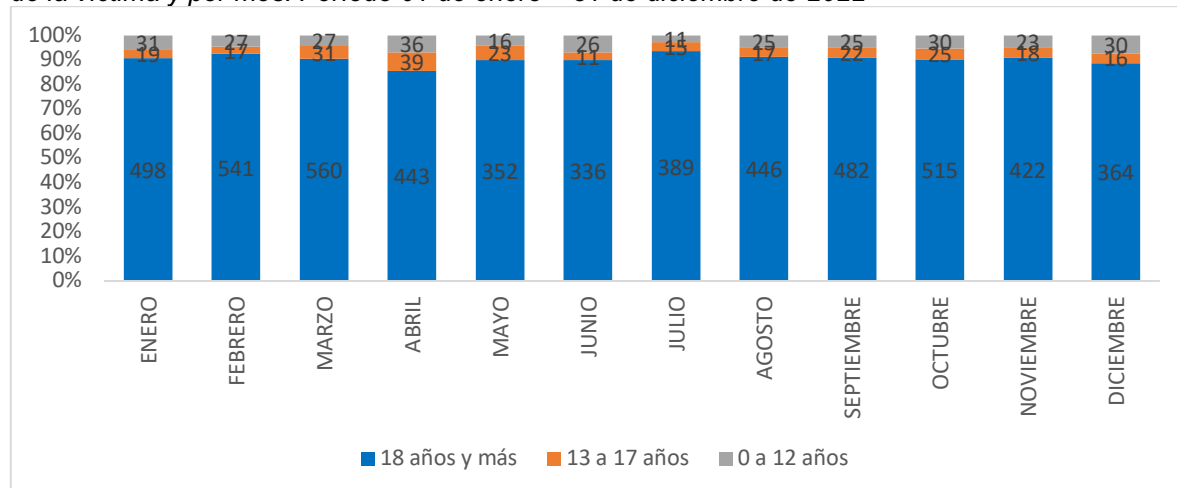

Fuente: Policía Nacional. Datos disponibles en: <https://www.policia.gov.co/grupo-informaci%C3%B3n-criminalidad/estadistica-delictiva>

A modo de conclusión

La información aquí contenida se debe interpretar con cautela por parte del lector, pues de un lado los reportes corresponden solo a casos registrados por la Policía Nacional, por lo cual puede diferir del censo delictivo que consolida la Fiscalía General de la Nación y los casos investigados por el Instituto Nacional de Medicina Legal y Ciencias Forenses. Adicional, existe subregistro de la problemática dado que estos son los casos en los que intervienen las instituciones del Estado.

Es importante resaltar que en el análisis se detectan algunas diferencias substanciales entre las ciudades en cuanto a los mecanismos empleados para cometer los hechos. Estas diferencias no obedecen a la realidad de la población, sino a las formas de captar la información o en las definiciones operacionales de los conceptos entre una ciudad y otra o entre un funcionario y otro. La situación planteada, se ejemplifica en los datos de Bogotá, ciudad en la que el porcentaje de casos sin empleo de armas es muy elevado en comparación con las demás grandes capitales.

La violencia en el contexto de la familia es un grave problema de seguridad y de salud pública en el distrito de Santiago de Cali. De acuerdo con los casos registrados por la policía, lo sufren más las mujeres y, por lo mismo, se hace necesario fortalecer las estrategias y las acciones de prevención, atención y sanción de los casos que cumplan con criterios de oportunidad, celeridad y universalidad en la respuesta. Finalmente, se debe considerar como una alerta temprana, dada su relación con otros delitos de impacto como los homicidios en mujeres y en especial los feminicidios, los cuales se analizan en otros informes que genera el Observatorio de Seguridad.