

Diciembre de
2022



INFORME ESPECIAL VIOLENCIA SEXUAL

Informe de Violencia Sexual

Diciembre de 2022

Jorge Iván Ospina Gómez
Alcalde

Jimmy Dranguet Rodríguez
Secretario de Seguridad y Justicia

Guillermo Londoño Ricaurte
Subsecretario de la Política de Seguridad

César Augusto Lemos Posso
Subsecretario de Acceso a Servicios de Justicia

© 2023

Equipo del Observatorio de Seguridad:

Pablo Alvarado Burgos – Coordinador

Henry Rivera Soto – Coordinador de investigaciones

Elvira Bohada, Jhonny Garcés, Luis Gonzaga, Víctor Hugo Muñoz, Jaime Oliveros,
Luis Gabriel Rojas, Sandra Lizeth Valencia, Eduardo Varela, Juan Felipe Vargas,
Derly Johanna Ovalle, Jaime Solís

Elaboración del documento:

Sandra Lizeth Valencia Almonacid – Estadística Analista – Observatorio de Seguridad

Revisión:

Henry Rivera Soto – Coordinador de Investigaciones - Observatorio de Seguridad

Secretaría de Seguridad y Justicia

Dirección: Edificio Guzmán

Calle 10N # 4 – 76 Granada / Piso 5

PBX: 660 2310

Santiago de Cali, Colombia

Índice de figuras

Figura 1	5
Figura 2	6
Figura 3	7
Figura 4	8
Figura 5	9
Figura 6	10
Figura 7	11
Figura 8	12
Figura 9	13
Figura 10	14
Figura 12	15
Figura 13	15
Figura 14	16
Figura 15	16
Figura 16	17

Presentación

Uno de los objetivos de la Secretaría de Seguridad y Justicia de la Alcaldía de Santiago de Cali, es fortalecer la gestión del conocimiento. Esta meta se socializa a través de diversos documentos elaborados desde el Observatorio de Seguridad, con los que se divulga la información sobre las diferentes dinámicas que desde allí se monitorean, entre ellas la violencia sexual como factor que afecta e incide en la seguridad y la convivencia en la ciudad.

El presente documento es un análisis descriptivo y bivariado sobre la violencia sexual en el distrito de Santiago de Cali entre el 01 de enero y el 31 de diciembre de 2022, con comparaciones con otras ciudades para el mismo período y un análisis específico para la ciudad, de acuerdo con la información de estadísticas delictivas que publica la Policía Nacional.

El documento se encuentra estructurado en tres partes: 1. Análisis comparativo de violencia sexual con otras ciudades; 2. Histórico de casos de violencia sexual en el distrito de Santiago de Cali; 3. Violencia sexual en el distrito de Santiago de Cali en el año 2022.

1. Análisis comparativo nacional y ciudades capitales

El análisis de las tasas por 100.000 habitantes de violencia sexual en Colombia, muestra una tendencia incremental entre 2010 y 2018; en el año 2020 se obtiene la tasa más baja de los últimos 5 años (ese año en Colombia se estableció un período de cuarentena obligatoria por la pandemia de SARS CoV-2) y nuevamente inicia el incremento en el año 2021.

La tasa de denuncias por violencia sexual para Colombia es de 63,9 por 100.000 habitantes para el año 2022, mientras que la tasa calculada en 2021 fue de 57,9. En el distrito de Santiago de Cali, la tasa para 2022 es de 58 por 100.000 habitantes, 1,4 puntos por encima de la tasa en 2021, ver figura 1.

El incremento sostenido que se había observado en los últimos años para todas las ciudades, con seguridad obedece a mejoras en los sistemas de información de la Policía, así como a mejoras en el acceso a la denuncia (denuncia virtual, facilidades de acceso a los sitios, mayor conocimiento de la comunidad de los diferentes sitios para denunciar). Igual, es posible que cada vez la comunidad normalice menos este

tipo de violencia y, por tanto, haga la denuncia correspondiente sin desconocer que la ruta de atención cada vez cobra mayor importancia en las diferentes instituciones, como en el sector salud de donde los casos son remitidos al sector justicia de y protección.

Figura 1

*Tasa de denuncias por violencia sexual en Bogotá, Medellín, Santiago de Cali y Colombia. Período 2010 – 2022**

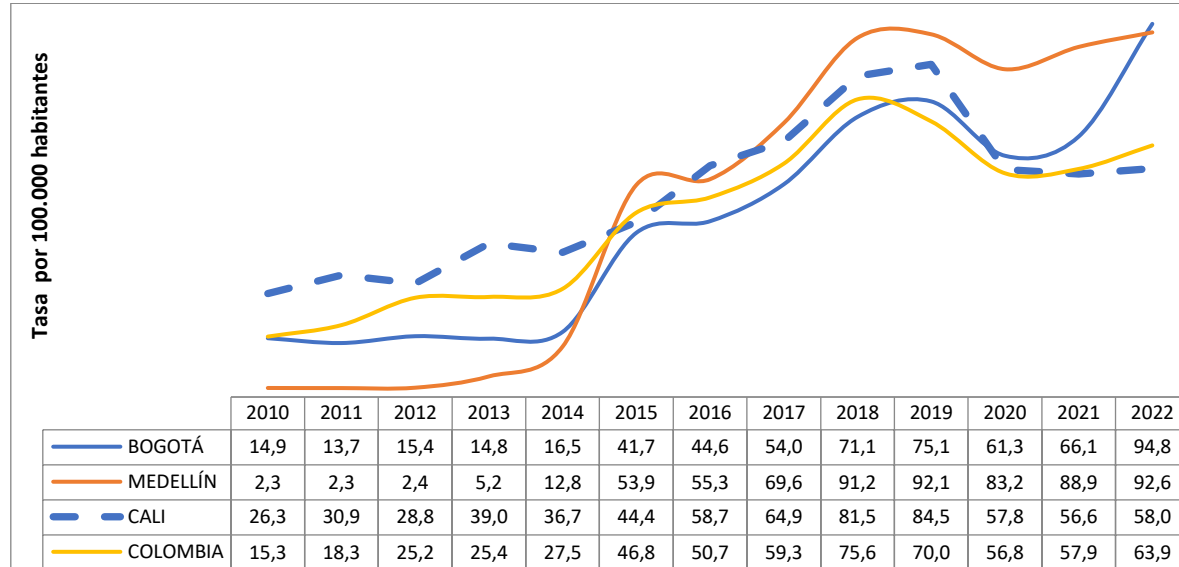

*La tasa tiene como referente las proyecciones y retroproyecciones de población del Censo DANE 2018.
Fuente: Policía Nacional. Datos disponibles en: <https://www.policia.gov.co/grupo-informaci%C3%B3n-criminalidad/estadistica-delictiva>

La figura 2 muestra en detalle las tasas para las principales capitales del país: Barranquilla muestra disminución respecto a la tasa de 2021, mientras que Cartagena, Bucaramanga y Santiago de Cali muestran incremento.

Figura 2

*Tasa de denuncias por violencia sexual en Barranquilla, Bucaramanga, Cartagena, Santiago de Cali y Colombia. Período 2010 – 2022**

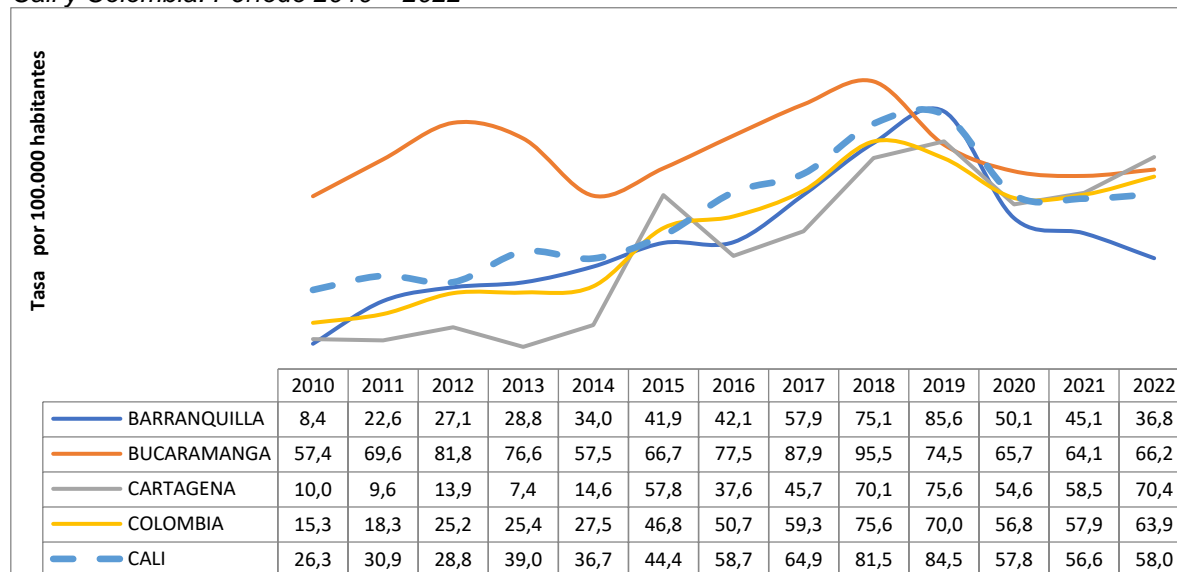

*La tasa tiene como referente las proyecciones y retroproyecciones de población del Censo DANE 2018. Fuente: Policía Nacional. Datos disponibles en: <https://www.policia.gov.co/grupo-informaci%C3%B3n-criminalidad/estadistica-delictiva>

En Colombia, Bogotá ocupa el primer lugar en número de casos (7.489), lo que representa el 23 % del total del país y teniendo en cuenta que como capital de tiene el 15,3 % de la población nacional. Entre las capitales de departamento, la mayor incidencia se observa en Inírida (144 por cada 100.000 habitantes), para el período enero – diciembre de 2022. El distrito de Santiago de Cali, con una tasa de 58 por cada 100.000 habitantes y una frecuencia de 1.324 casos, se ubica entre las 10 capitales con tasas por menores o iguales a 60 casos por 100.000 habitantes, ver figura 3.

Figura 3

Casos y tasa por 100.000 habitantes. Denuncias por violencia sexual en capitales de departamento. Período 01 de enero – 31 de diciembre de 2022

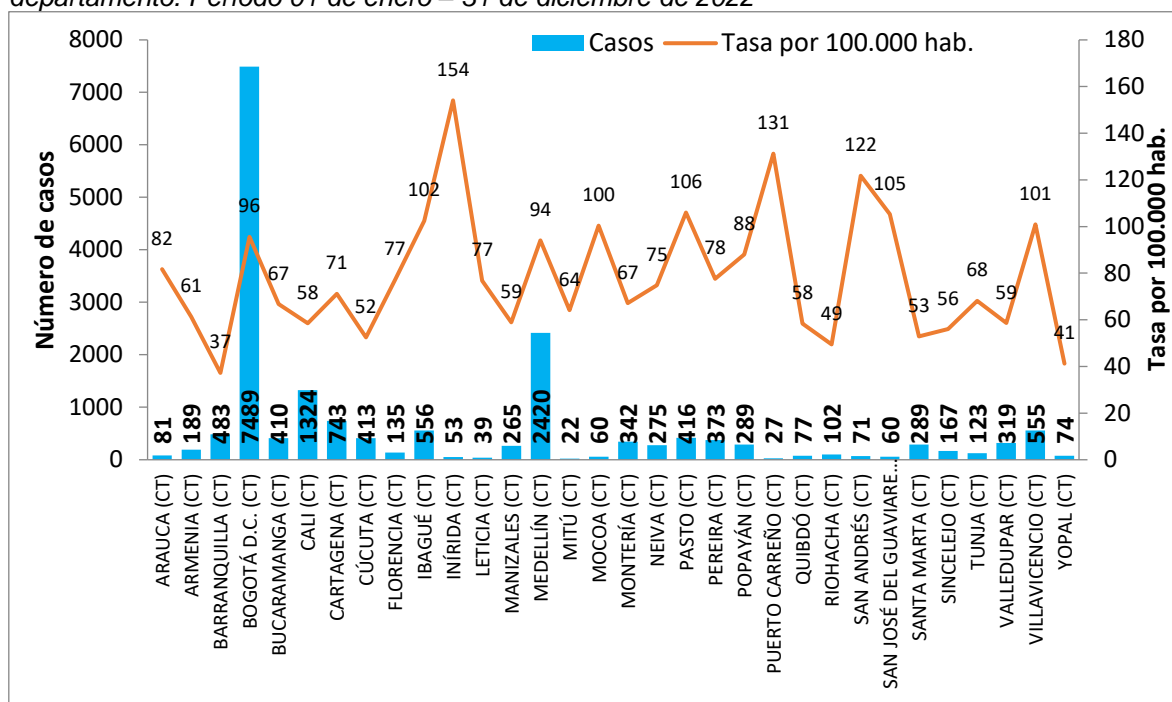

Fuente: Policía Nacional. Datos disponibles en: <https://www.policia.gov.co/grupo-informaci%C3%B3n-criminalidad/estadistica-delictiva>

De las 32 capitales de departamento, 12 presentaron disminución en denuncias por violencia sexual y 20 aumentaron en los casos acumulados en 2022 respecto a 2021. En Colombia se presentó aumento de 10 % respecto a 2021 y en el distrito de Santiago de Cali, 3 % respecto a 2021, ver figura 4.

Figura 4

Variación porcentual de denuncias por violencia sexual en capitales de Colombia. Período 01 de enero – 31 de diciembre de 2022 versus 2021

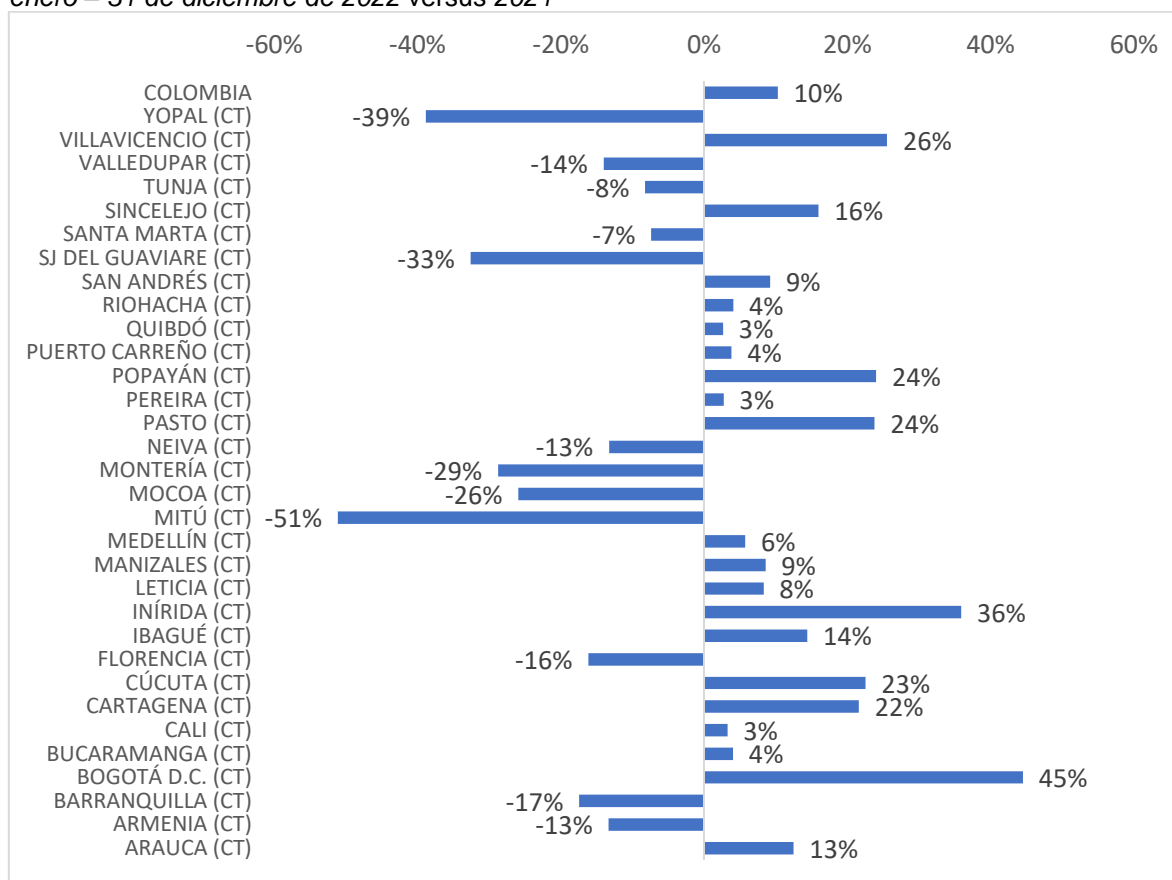

Fuente: Policía Nacional. Datos disponibles en: <https://www.policia.gov.co/grupo-informacion/c3b3n-criminalidad/estadistica-delictiva>

Hay gran variabilidad entre las capitales del país con relación a los mecanismos para cometer la agresión. Se destaca en 2022, que el 76 % de los casos en Colombia se cometió sin uso de armas; en el distrito de Santiago de Cali, este porcentaje es del 64 %; en Medellín, 69 %; mientras que en Bogotá es un 79 %. En el distrito de Santiago de Cali, el 25 % de los casos se comete con arma contundente, porcentaje que es 14 % en Colombia, 4 % en Bogotá y 28 % en Medellín, ver figura 5.

Figura 5

Violencia sexual en capitales de Colombia por mecanismo. Período 01 de enero – 31 de diciembre de 2022

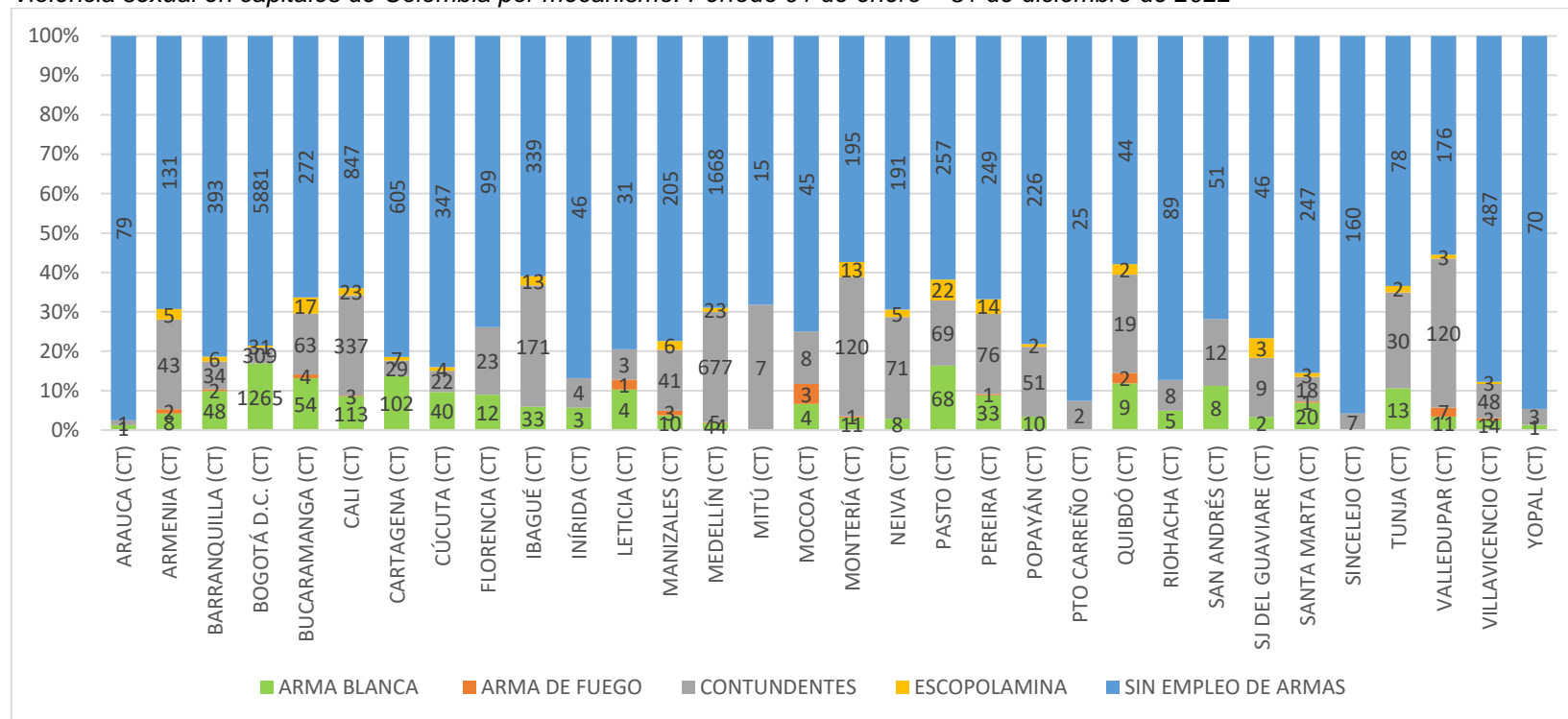

Fuente: Policía Nacional. Datos disponibles en: <https://www.policia.gov.co/grupo-informaci%C3%B3n-criminalidad/estadistica-delictiva>

Con relación a la edad¹, en el distrito de Santiago de Cali se observa que 31 % de los casos involucra menores de 13 años, proporción similar a la calculada para el total del país (33 %). En la ciudad, 33 % de las denuncias corresponde a personas entre 12 y 17 años y 36 % a población adulta, ver figura 6.

¹ Agrupación referente a la clasificación del Código de Infancia y Adolescencia, Ley 1098 del 8 de noviembre de 2006, en su artículo 3 donde se establecen los menores entre los 0 y los 12 años, adolescentes entre los 13 y los 17 años, y adultos de 18 en adelante.

Figura 6

Violencia sexual en capitales de Colombia por edad de la víctima. Período 01 de enero – 31 de diciembre de 2022

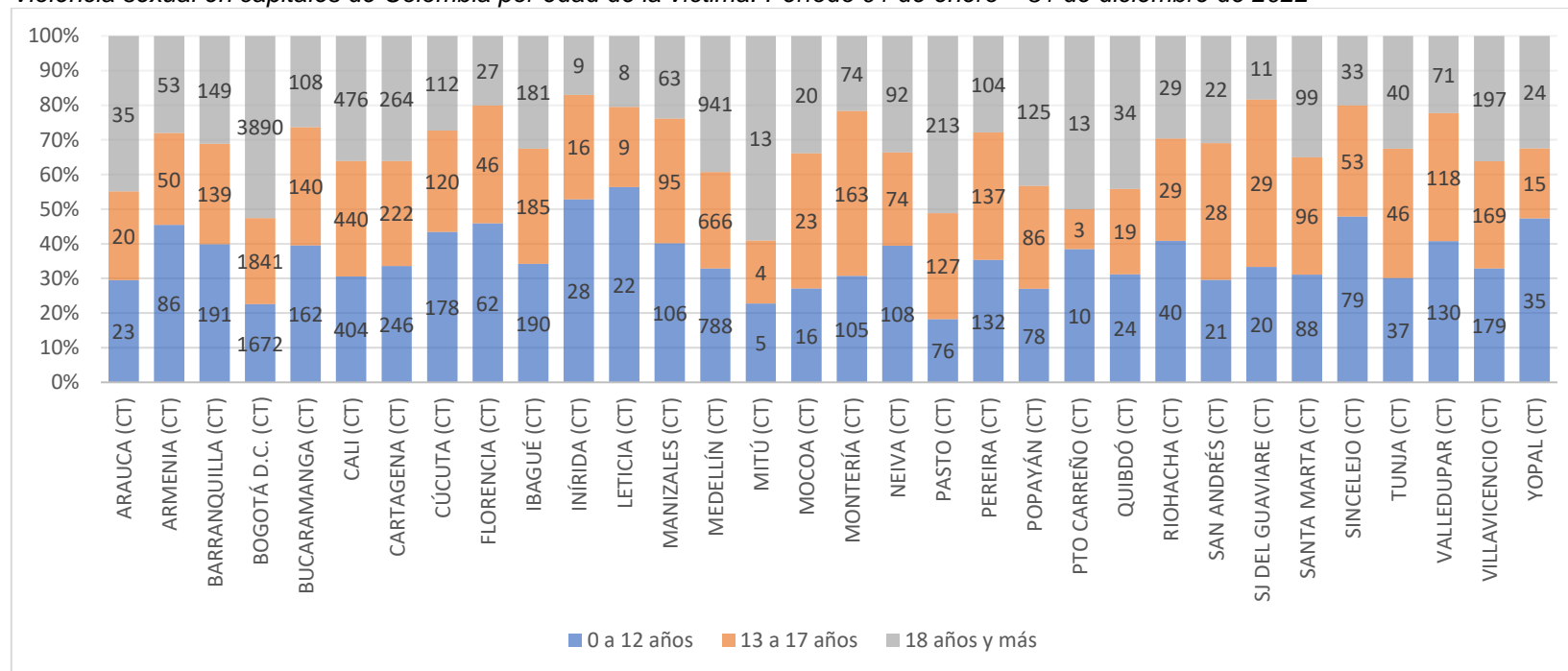

Fuente: Policía Nacional. Datos disponibles en: <https://www.policia.gov.co/grupo-informaci%C3%B3n-criminalidad/estadistica-delictiva>

En el distrito de Santiago de Cali, 81 % de las víctimas de los casos de violencia sexual es de sexo mujer, proporción similar a la reportada en el total nacional (84 %), ver figura 7.

Figura 7

Violencia sexual en capitales de Colombia por sexo de la víctima. Período 01 de enero – 31 de diciembre de 2022

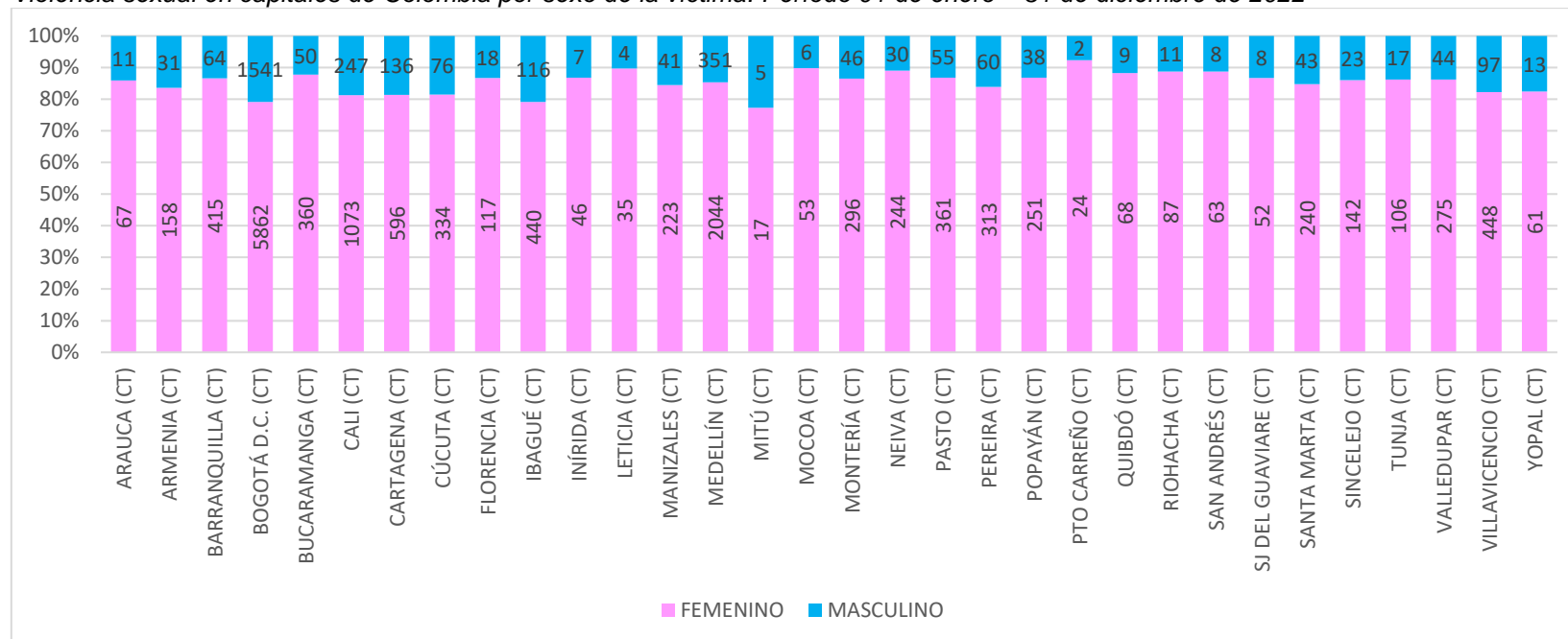

Fuente: Policía. Datos disponibles en: <https://www.policia.gov.co/grupo-informaci%C3%B3n-criminalidad/estadistica-delictiva>

En diciembre, Mitú registró 16 % de sus casos de todo el año 2022, mientras que Inírida no registro casos. Santiago de Cali registro 58 casos que corresponden al 5 % de los 1.324 acumulados durante todo el año.

Figura 8

Violencia sexual en capitales de Colombia por mes. Período 01 de enero – 31 de diciembre de 2022

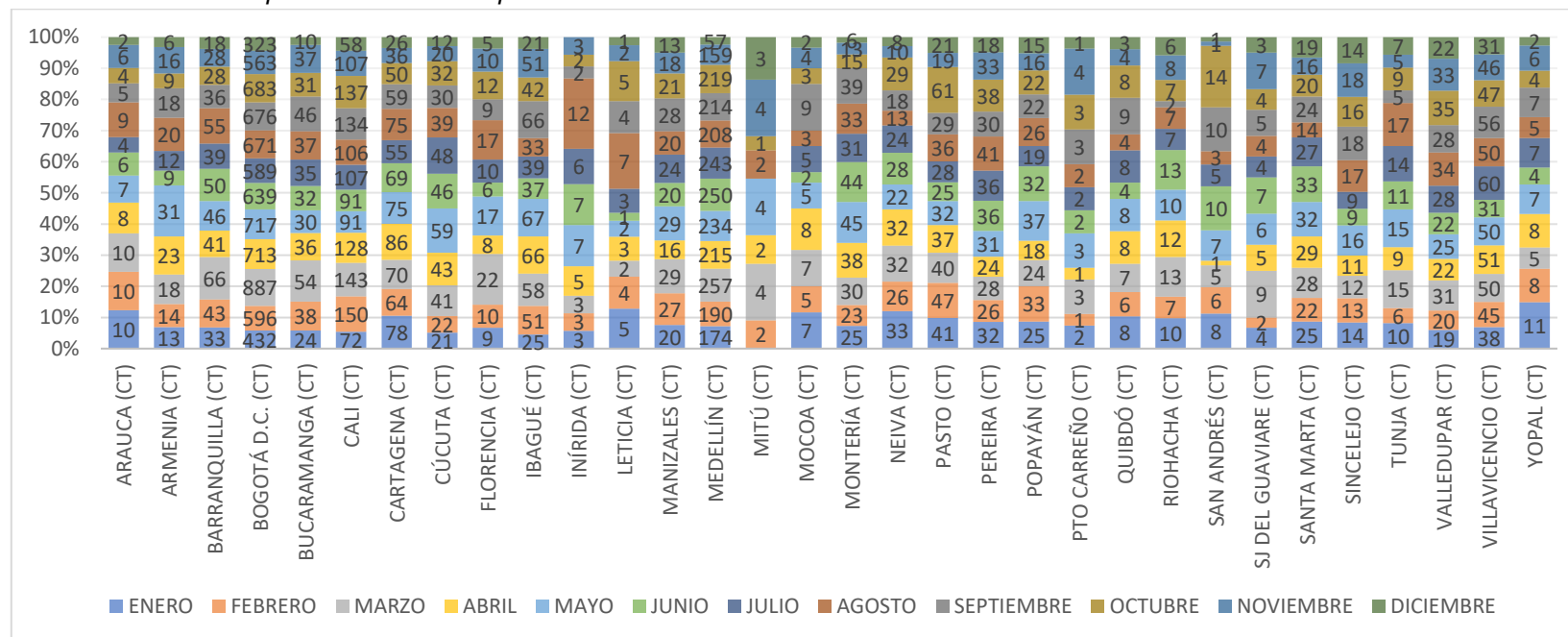

2. Histórico de casos de violencia sexual en el distrito de Santiago de Cali

La serie anual entre 2010 y 2022, permite observar que entre el 01 de enero y el 31 de diciembre, 2019 es el año de mayor número de casos en Santiago de Cali (2.004), seguido por 2018 (1.848), ver figura 9.

Figura 9

*Casos de violencia sexual en el distrito de Santiago de Cali, 01 de enero – 31 de diciembre.
Período 2010 - 2022*

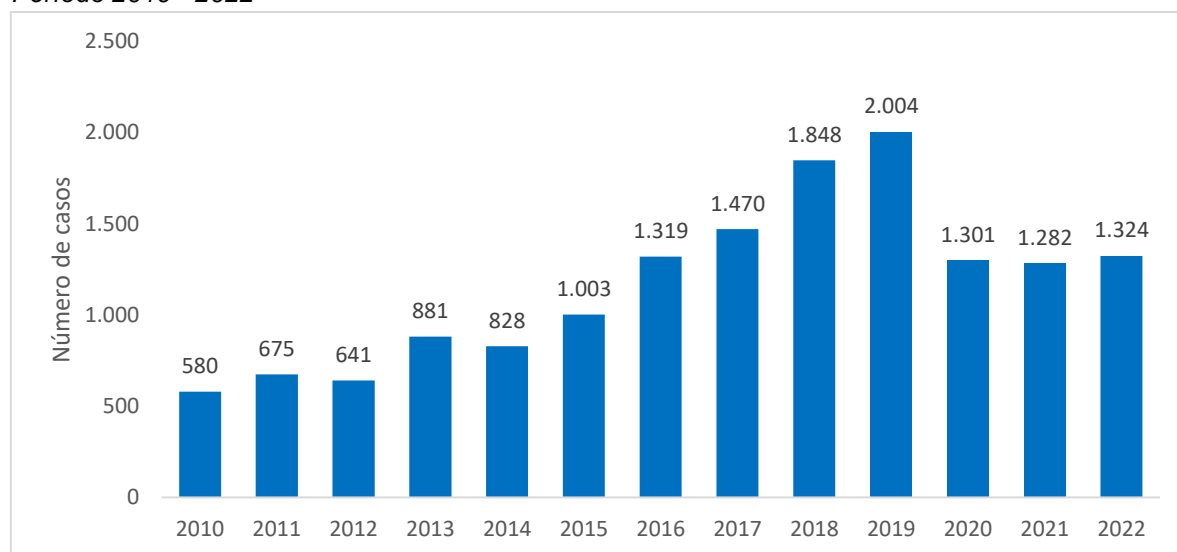

Fuente: Policía Nacional. Datos disponibles en: <https://www.policia.gov.co/grupo-informaci%C3%B3n-criminalidad/estadistica-delictiva>

En 2022, el mayor reporte de casos se presentó en febrero (150); el distrito de Santiago de Cali acumuló 1.324 casos, con un promedio de 110 casos mensuales, ver figura 10.

Figura 10

Casos de violencia sexual en el distrito de Santiago de Cali, 01 de enero – 31 de diciembre de 2022

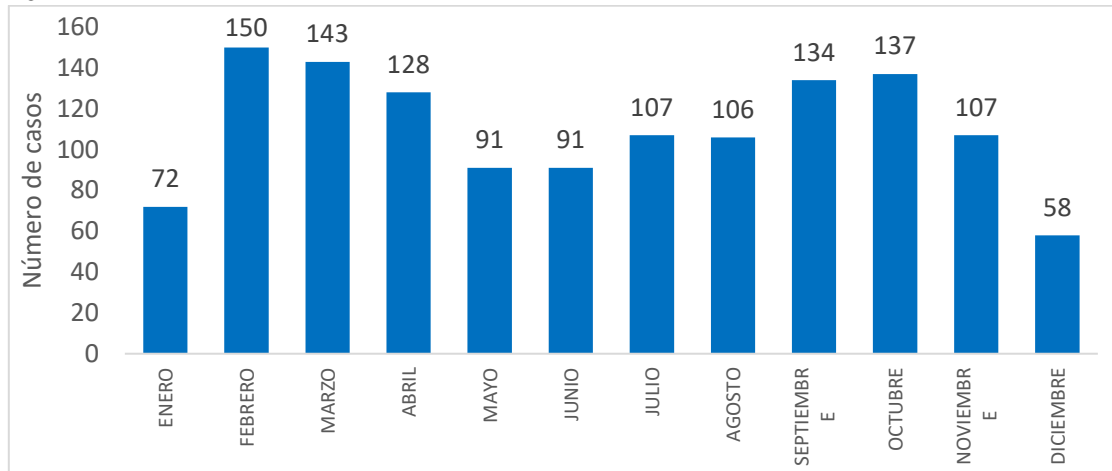

Fuente: Policía Nacional. Datos disponibles en: <https://www.policia.gov.co/grupo-informaci%C3%B3n-criminalidad/estadistica-delictiva>

3. Violencia sexual en el distrito de Santiago de Cali, año 2022

Entre el 01 de enero y el 31 de diciembre de 2022, en el distrito de Santiago de Cali el uso de escopolamina y de armas blancas en los casos de violencia sexual, se presenta en los casos de personas mayores de 13 años. La proporción de casos sin empleo de armas es mayor en niños y adolescentes, ver figura 11.

Figura 11

Casos de violencia sexual en el distrito de Santiago de Cali por tipo de arma y por edad de la víctima. Período 01 de enero – 31 de diciembre de 2022

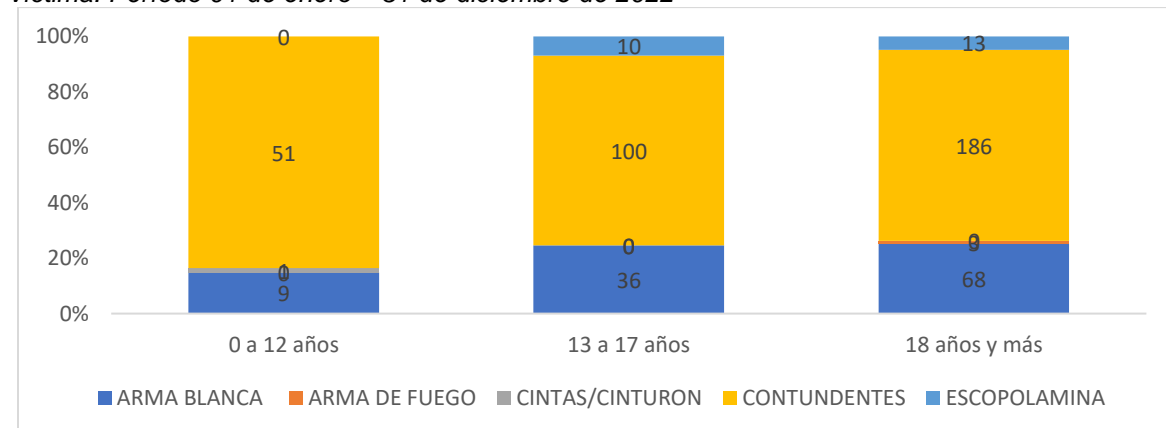

Fuente: Policía Nacional. Datos disponibles en: <https://www.policia.gov.co/grupo-informaci%C3%B3n-criminalidad/estadistica-delictiva>

La proporción de uso de armas contundentes es similar en los casos de hombres y de mujeres; también se observa similitud en la proporción de agresiones donde no se emplean armas, ver figura 12.

Figura 112

Casos de violencia sexual en el distrito de Santiago de Cali por mecanismo utilizado y por sexo de la víctima. Período 01 de enero – 31 de diciembre de 2022

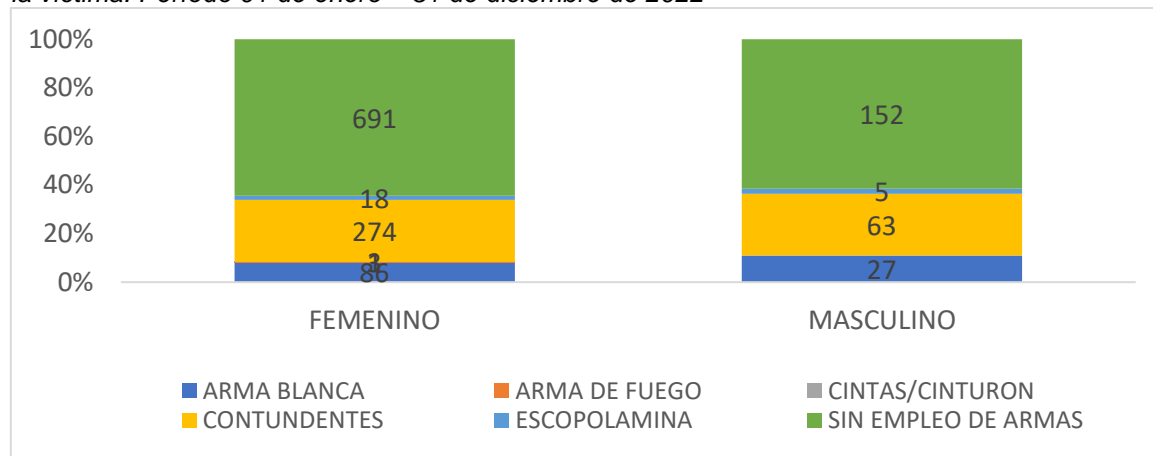

Fuente: Policía Nacional. Datos disponibles en: <https://www.policia.gov.co/grupo-informaci%C3%B3n-criminalidad/estadistica-delictiva>

En el distrito de Santiago de Cali, entre el 01 de enero y el 31 de diciembre de 2022, 30 % de los casos reportados por las mujeres por violencia sexual corresponde a menores de 13 años, ver figura 13.

Figura 12

Número de casos de violencia sexual en el distrito de Santiago de Cali por sexo y por edad de la víctima. Período 01 de enero – 31 de diciembre de 2022

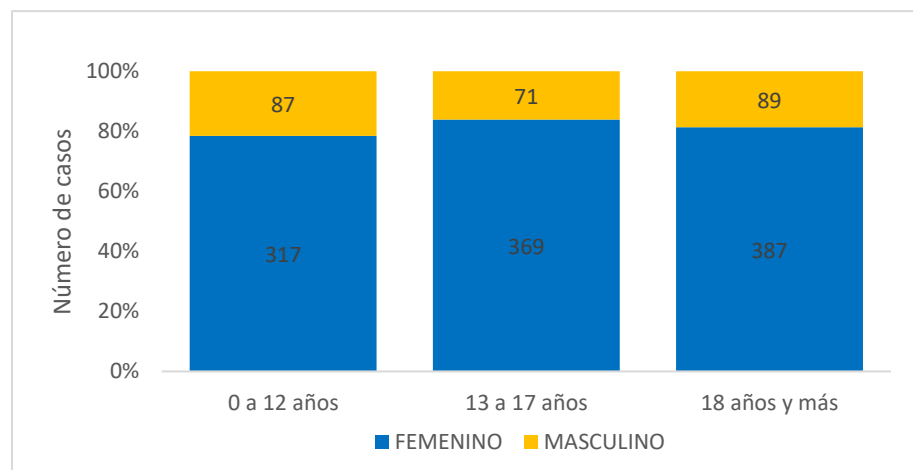

Fuente: Policía Nacional. Datos disponibles en: <https://www.policia.gov.co/grupo-informaci%C3%B3n-criminalidad/estadistica-delictiva>

Se observa que la proporción de casos con arma blanca muestra una tendencia incremental entre enero y junio de 2022; para diciembre no se registran casos con arma de fuego, ver figura 14.

Figura 13

Número de casos de violencia sexual en el distrito de Santiago de Cali por mecanismo utilizado y por mes. Período 01 de enero – 31 de diciembre de 2022

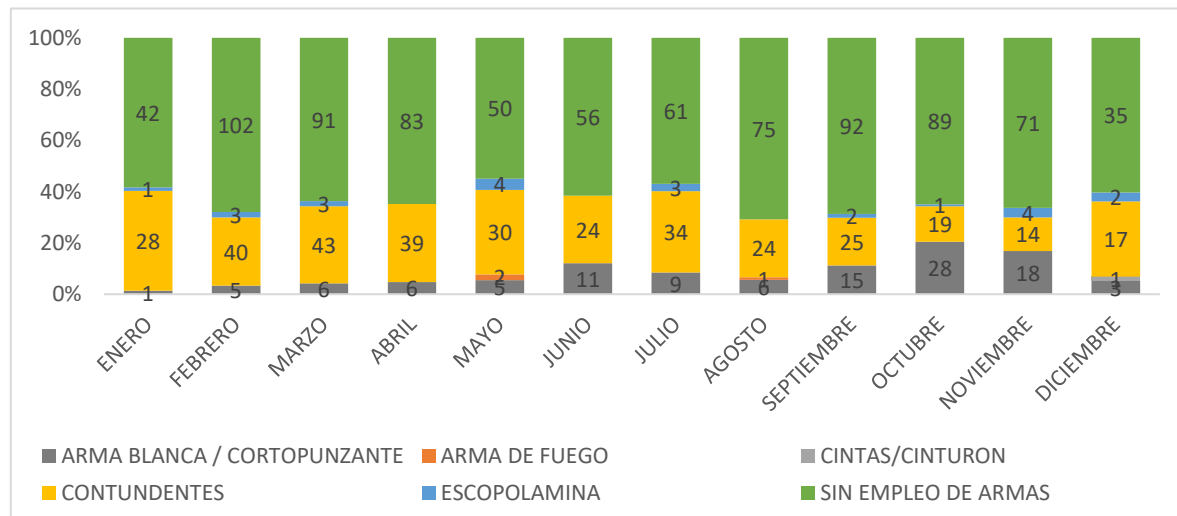

Fuente: Policía Nacional. Datos disponibles en: <https://www.policia.gov.co/grupo-informaci%C3%B3n-criminalidad/estadistica-delictiva>

En diciembre de 2022, el 79 % de los casos de delitos sexuales registrados por la policía corresponde a mujeres, ver figura 15.

Figura 14

Número de casos de violencia sexual en el distrito de Santiago de Cali, por sexo de la víctima y por mes. Período 01 de enero – 31 de diciembre de 2022

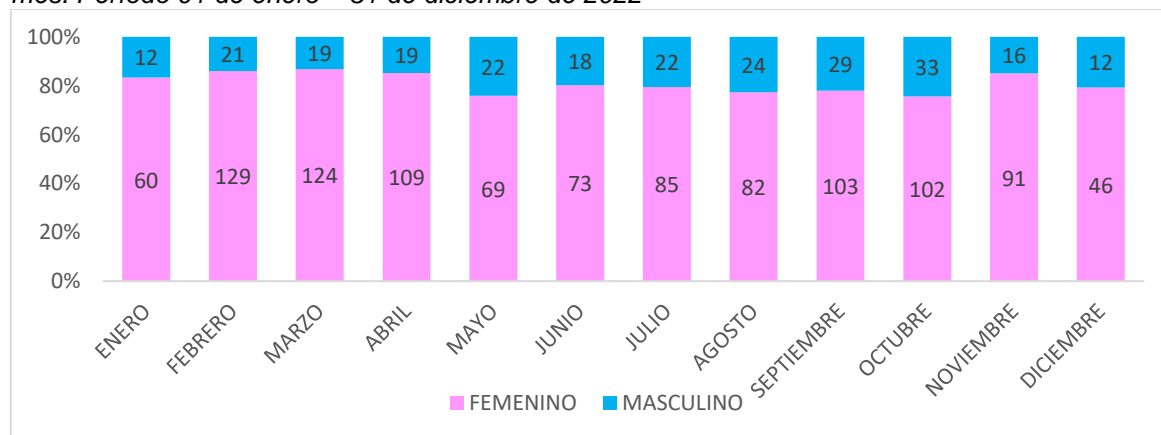

Fuente: Policía Nacional. Datos disponibles en: <https://www.policia.gov.co/grupo-informaci%C3%B3n-criminalidad/estadistica-delictiva>

Para diciembre de 2022 se observa una disminución en la proporción de casos en menores de 18 años respecto al mes anterior, ver figura 16.

Figura 15

Número de casos de violencia sexual en el distrito de Santiago de Cali, por edad de la víctima y por mes. Período 01 de enero – 31 de diciembre de 2022

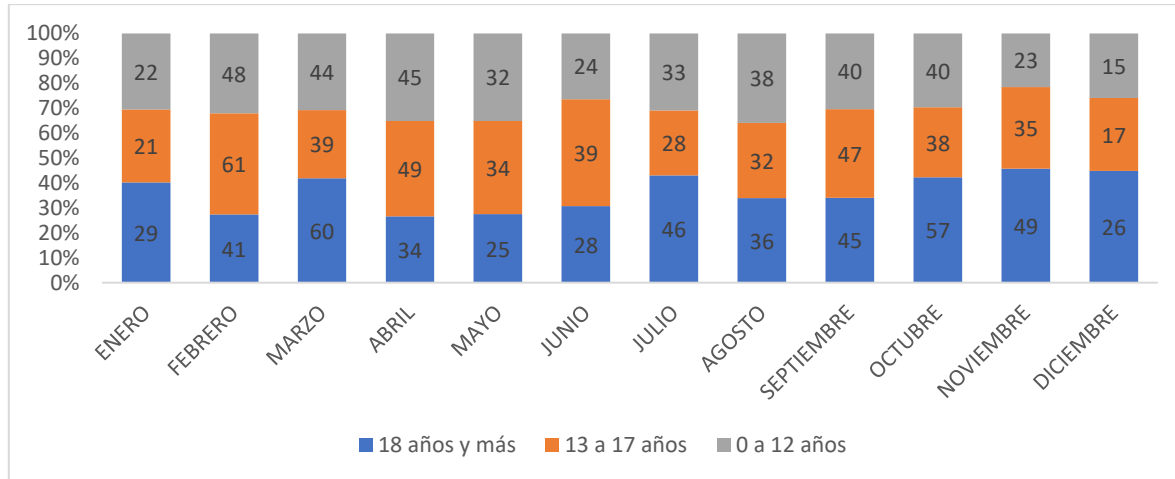

Fuente: Policía Nacional. Datos disponibles en: <https://www.policia.gov.co/grupo-informaci%C3%B3n-criminalidad/estadistica-delictiva>

A modo de conclusión

La información que aquí se presenta se debe interpretar con cautela, en tanto los casos corresponden solo a denuncias y existe un marcado subregistro de la problemática. Adicional, se detectan algunas diferencias substanciales entre ciudades en cuanto a los mecanismos que se emplean para cometer los hechos, diferencias que probablemente no obedecen a la realidad de la población, sino a las formas de captar la información o en las definiciones operacionales de los conceptos entre una ciudad y otra. La situación se ejemplifica en los datos de Bogotá, ciudad en la que el porcentaje de casos con arma contundente es muy bajo en comparación con las demás grandes capitales.

La violencia sexual sigue siendo un grave problema de seguridad y de salud pública. En el distrito de Santiago de Cali se debe dar continuidad a las estrategias ya articuladas entre las autoridades competentes para reforzar la prevención, la atención y la sanción de los casos, y que se cumpla con los criterios de oportunidad, celeridad y universalidad en la garantía de derechos y de protección de la población.