

REPORTE SITUACIONES DE RIESGO 2020

ESTRATEGIA DE ACOMPAÑAMIENTO PSICOSOCIAL Y
SOCIO EMOCIONAL DIRIGIDA A LA COMUNIDAD
EDUCATIVA EN CONTEXTO DE EMERGENCIA CAUSADA
POR COVID-19 - 2020



Comité
Municipal
de Convivencia
Escolar

Educación para
la paz y los derechos



ALCALDÍA DE
SANTIAGO DE CALI
SECRETARÍA DE EDUCACIÓN

CONTENIDO

REPORTE 2020

1

PORCENTAJES DE SITUACIONES

3

NÚMERO DE SITUACIONES POR EDAD

4

5

6

7



PRESENTACIÓN

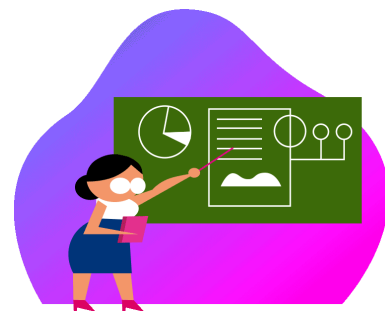

En la ciudad de Cali, el Sistema Municipal de Convivencia Escolar – SMCE, como instancia del nivel territorial del Sistema Nacional de Convivencia Escolar – SNCE, en el año 2020 dio continuidad a las acciones que se adelantaron en el cumplimiento de lo ordenado en Ley 1620 de 2013, como es la promoción de ambientes escolares propicios para la convivencia escolar y la garantía de los Derechos Humanos, Sexuales y Reproductivos de los NNA en los Establecimientos Educativos.

Es así como la Secretaria de Educación Municipal para la realización del seguimiento y apoyo del reporte de los casos de acoso escolar, violencia escolar y vulneración de derechos sexuales y reproductivos de las y los NNA de los EE, igualmente para tener un análisis de casos y de cifras que permitan la toma de decisiones para prevenir y mitigar dichos casos; desarrolló la Estrategia de acompañamiento psicosocial y socio emocional dirigida a la comunidad educativa en contexto de emergencia causada por COVID-19.

Este periodo atípico y coyuntural, arrojó cifras específicas de la información sistematizada por parte de la Estrategia, la cual se condensó en una rejilla denominada Rejilla para estadística.

Es importante considerar que la Estrategia se gestó en un momento inmediato como respuesta al periodo de confinamiento por la situación de pandemia. Se contó con un equipo que fluctuó entre 20 y 25 profesionales en el área psicosocial, quienes atendían los casos remitidos desde las escuelas.

Escuela vacías, compañeros en casa, maestros hablando a través de dispositivos tecnológicos. Todo el bullicio y los corredores llenos de risa se fueron desvaneciendo en medio de una realidad mundial que empezó a incrustarse en cada rincón de la vida. La educación no escapó a ello, las formas tradicionales de enfrentar lo educativo se fue transformando en una nueva manera de hacer.

Los niños, niñas y jóvenes vieron como su cotidianidad tomaba otro rumbo a fuerza de decretos, medidas temporales, virus y las nociones de vida colectiva se trasladaban sin medida al silencio del hogar.



Situaciones registradas	714
NNA registrados-as	714
Hombres	47
Mujeres	53

RIESGO ALTO 50%

Ciberacoso
4

Familias con dificultad
de seguridad alimentaria
2

Responsabilidad penal
3

Maltrato
28

Riesgo de deserción
escolar
267

Situaciones de Covid 19
positivo confirmado
7

Violencia
autoinfligida/Ideación
suicida/autolaceración
Con plan elaborado
19

Violencia sexual
25

NNA desaparecido-
intento de rapto
2

RIESGO MEDIO 28%

Sospecha de Covid 19 sin
confirmar
1

Afectaciones
emocionales crónicas
107

Consumo de Spa
11

Familias con dificultades
para generar pautas de
crianza y convivencia
60

Situaciones de custodia
1

Violencia
autoinfligida/Ideación
suicida/autolaceración
sin plan elaborado
20

RIESGO BAJO 22%

Afectaciones
emocionales que antes
no existían
103

Dificultades en las
dinámicas familiares por
el confinamiento
53

En el 2020 se reportaron 714 casos, el 47% de los reportes corresponden a hombres y el 53% a mujeres.

Se establecieron tres categorías de reportes, riesgo alto, medio y bajo. En riesgo alto se situó el 50% de los reportes, en riesgo medio el 28% y riesgo bajo el 22%.

Se establecieron tres categorías de reportes, riesgo alto, medio y bajo. En riesgo alto se situó el 50% de los reportes, en riesgo medio el 28% y riesgo bajo el 22%.

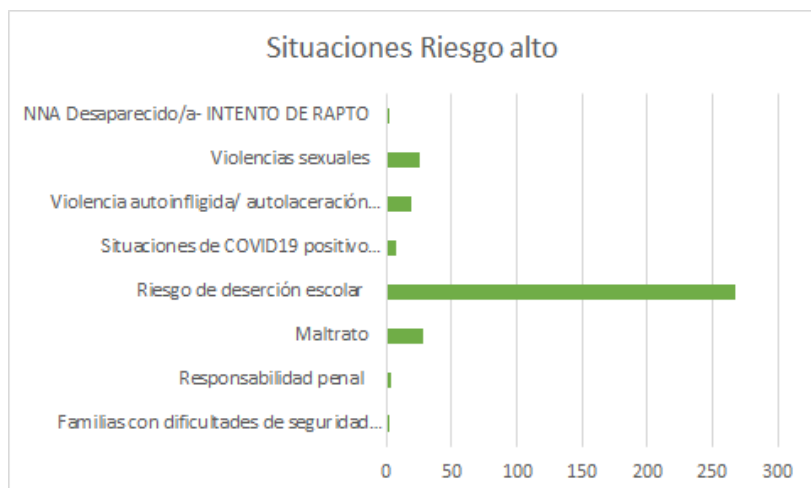

Se identifica que riesgo de deserción escolar fueron los casos más reportados, teniendo en cuenta que la virtualidad trajo consigo nuevas formas de afrontar el proceso educativo, se presume que se generaron distanciamientos con los nuevas formas de acceder a las clases, de allí que muchos estudiantes abandonaran el proceso educativo, aumentando los reportes de riesgo de deserción escolar. esto sumado a las dificultades de conectividad que incrementó los riesgos.

Las afectaciones emocionales crónicas, ubicadas en riesgo medio reportó 107 casos corresponde al 15% de los reportes sobre el total reportado para el año 2020. De igual manera de la variable familias con dificultades para generar pautas de crianza se reportaron 60 casos.

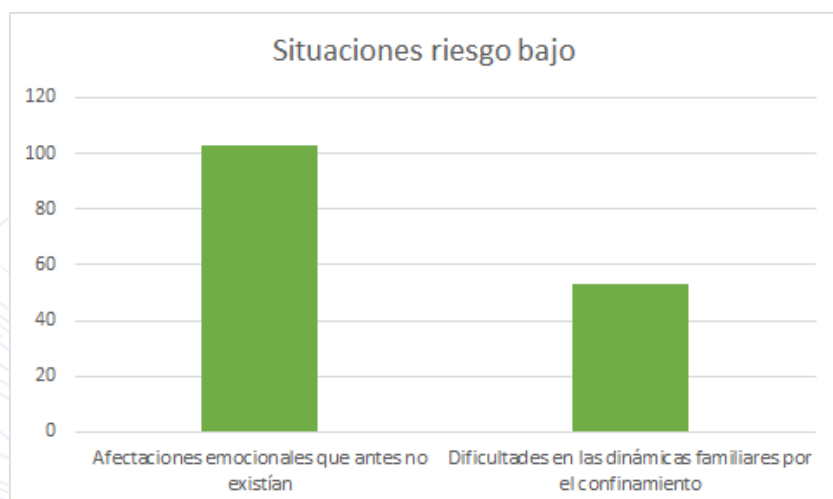
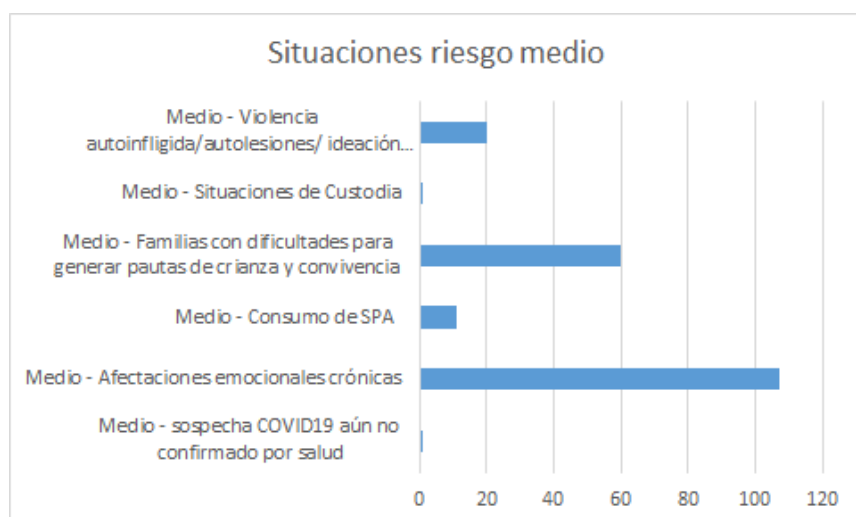

En riesgo bajo se ubican dos variables, que no se habían reportado en años anteriores y se relacionan de manera directa con la situación de confinamiento; Afectaciones emocionales que antes no se registraron con 103 casos y dificultades en las dinámicas familiares por el confinamiento con 53 casos.

SITUACIONES-PORCENTAJES

SITUACIONES REPORTADAS

VIOLENCIA SEXUAL	4%
PRESUNCIÓN DE MALTRATO	4%
CONSUMO DE SPA	1%
VIOLENCIA AUTOINFLIGIDA	5%
AFECTACION EMOCIONAL	29%
RIESGO DE DESERCIÓN ESCOLAR	37%
DIFICULTADES EN LAS DINAMICAS FAMILIARES	7%
FAMILIAS CON DIFICULTAD PARA GENERAR PAUTAS DE CRIANZA	8%
OTRAS SITUACIONES	3%

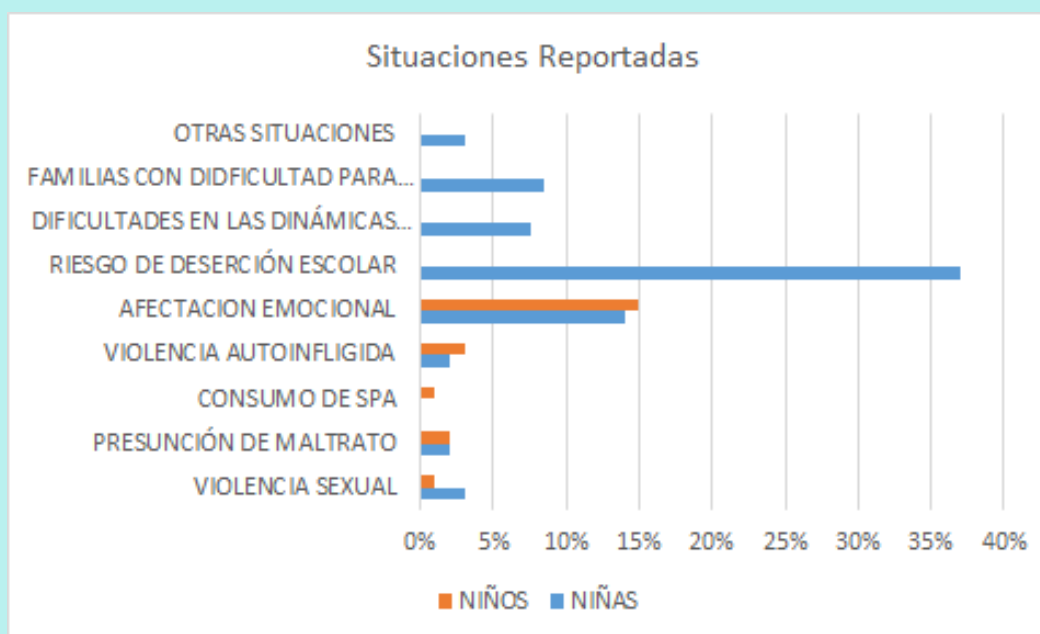

Otras situaciones con un 3% y 21 casos reportados hace referencia a ciberacoso, seguridad alimentaria, responsabilidad penal, NNA desaparecidos, sospecha de Covid y Covid confirmado.

REVISIÓN DE SITUACIONES



A continuación se presenta las variables correspondiente a las categorías riesgo alto, riesgo medio y riesgo bajo. Se menciona de manera general el número de situaciones en cada variable y el porcentaje de niños y niñas. de igual manera se expresa el número de reportes en relación a la edad, la comuna, la institución educativa y las zonas educativas.

Cada número es reflejo de una realidad que fue contada a través de un reporte, una situación que se presentó y vulneró las condiciones de vida de un niño, niña o adolescente.

De iguala manera también son una mirada hacia las posibilidades de transformación y la implementación de estrategias que permiten minimizar riesgos y transitar hacia la búsqueda del bienestar de ellos y ellas.

NÚMERO DE CASOS POR EDAD

Edad	4	5	6
No de casos	2	15	34

Edad	7	8	9
No de casos	34	30	26

10	11	12	13
45	49	65	69

14	15	16	17
95	89	79	55

18	19	20
16	7	4

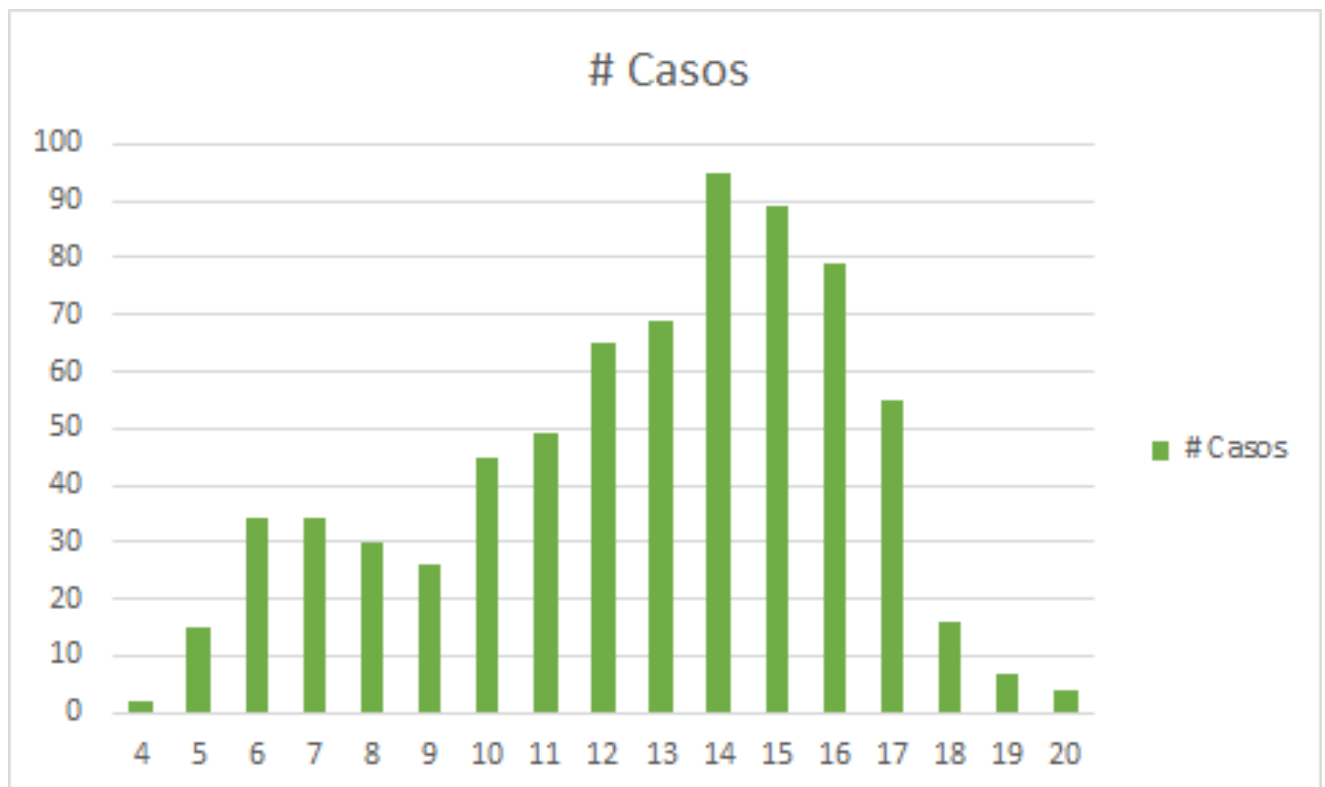

De los 714 casos registrados en 2020 el 13 % se registraron en los 14 años de edad, siendo esta la edad de mayor número de casos reportados. El 44% de los casos se reportaron entre los 14 y 17 años. El 32% de los reportes entre los 10 a 13 años. El menor numero de reportes corresponde a los 6 años de edad con 2 casos y los 20 años con 4 reportes.

RIESGO DE DESERCIÓN ESCOLAR
MOTIVACIONES DE LA DESERCIÓN ESCOLAR

Débil acompañamiento en casa	90
Sin posibilidad de contacto o comunicación	58
Conectividad	22
No acceso a medios tecnológicos	21
Afectación emocional	16
Desplazamiento de ciudad	12
Priorización de situación económica	9
No se adapta al modelo virtual	9
Débil acompañamiento pedagógico	9
Embarazo adolescente	7
Baja escolaridad de las familias que acompañan	6
Discapacidad	4
Seguridad alimentaria	4

El total de casos por riesgo de deserción escolar son 267, correspondiente al 37.3%. Dentro de los motivos de la deserción escolar se lograron clasificar 13 variables de las cuales el débil acompañamiento en casa reportó 90 casos, siendo esta la mayor motivación para este riesgo, seguido de 58 casos sin posibilidad de comunicación y en tercer lugar los problemas de conectividad

VIOLENCIA SEXUAL

Niñas	3%
Niños	1%

Se registraron 25 casos de presunción de violencia sexual que corresponde al 4% del total reportado. El 3% de los casos para niñas y el 1% para niños. 7 casos para niños y niñas entre los 5 y 6 años de edad, 2 casos entre los 7 y 9 años, 9 casos entre los 11 y 13 años de edad, 5 casos entre los 14 y 15 años y un caso para una persona de 18 años de edad. De la zona rural se reportaron 5 casos. Comuna 19, 4 casos reportados, 3 reportes de la comuna 13, 2 casos de la comuna 7, 2 casos reportados de la comuna 12.

VIOLENCIA AUTOINFLIGIDA

Niñas	2%
Niños	3%

En el 2020 las variables para la categoría Violencia Autoinfligida, se expresan como - autolaceración, ideación suicida sin plan elaborado y autolaceración, ideación suicida con plan elaborado. El 2% de los caso reportados son niñas y el 3% niños. Se registraron 19 casos de violencia autoinfligida con plan elaborado y 20 casos sin plan elaborado. los casos reportaron corresponden al 5% del total de casos. 3 casos se reportaron entre los 6 y 10 años, 10 casos entre los 11 y 13 años, 25 casos entre los 14 y 17 años.

AFECCIÓN EMOCIONAL

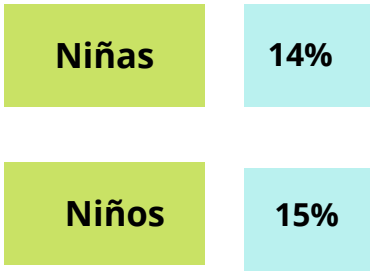

En los reportes para el 2020, la categoría afectación emocional, se identifica como afectaciones emocionales crónicas, ubicada en riesgo medio y afectaciones emocionales que antes no existían ubicadas en riesgo bajo, estas situaciones representan el 29% de los casos reportados, ubicándose en el segundo lugar de reporte después de riesgo de deserción escolar. se reportaron 200 casos de los cuales 25 correspondían a estudiantes entre los 4 y 8 años

SITUACIONES CON LA FAMILIA

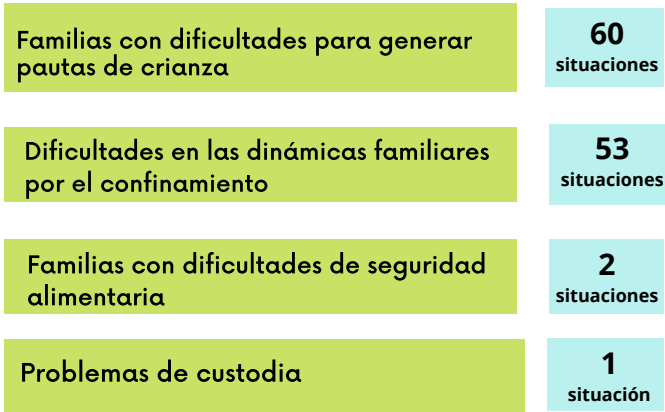

Se registraron 106 situaciones relacionadas de manera directa con las familias, correspondiente al 16% del total de casos. Familias con dificultades con de seguridad alimentaria en riesgo alto con 2 reportes. Familias con dificultades para generar pautas de crianza de riesgo medio y con 60 casos reportados correspondiente al 8.4% del total. 1 casos reportado en la variable problemas de custodia de riesgo medio.

MALTRATO

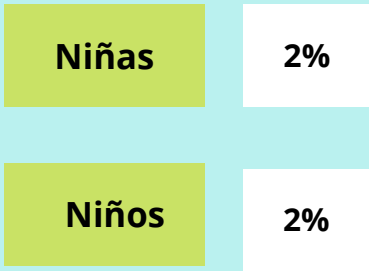

Se reportaron 28 casos de maltrato, 15 caso niñas y 13 casos para niños. El 28.5% corresponde a niños, niñas entre los 6 y 9 años de edad, al igual que un 28.5% entre los 10 y 12 años, el 39.2% de los casos reportados corresponde a niñas, niños y jóvenes entre los 14 y 17 años, y el 3.5 % en los 19 años.

CONSUMO DE SPA

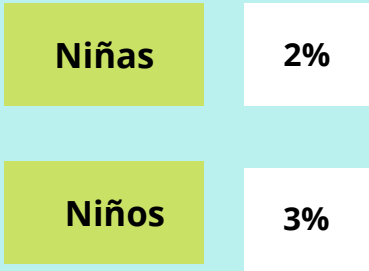

Se reportaron 11 casos de consumo de Spa, correspondiente al 1,5% sobre los 714 totales registrados. S podría mencionar que la situación de confinamiento producto de la pandemia, invisibilizó los casos de consumo y al no haber presencialidad resulta complejo identificar los casos que se presentan al interior del núcleo familiar.

NÚMERO DE CASOS/COMUNA

Comuna	# Casos	Porcentaje
Comuna 60 -Rural	153	21%
Comuna 9	66	9%
Comuna 11	62	9%
Comuna 7	58	8%
Comuna 8	49	7%
Comuna 19	79	11%
Comuna 13	31	4%
Comuna 12	27	4%
Comuna 15	23	3%
Comuna 18	24	3%
Comuna 16	22	3%
Comuna 4	20	3%
Comuna 2	18	3%
Comuna 10	17	2%
Comuna 6	16	2%
Comuna 14	16	2%
Comuna 1	15	2%
Comuna 3	8	1%
Comuna 21	7	1%
Comuna 5	3	0%
Comuna 20	0	0%
Comuna 17	0	0%

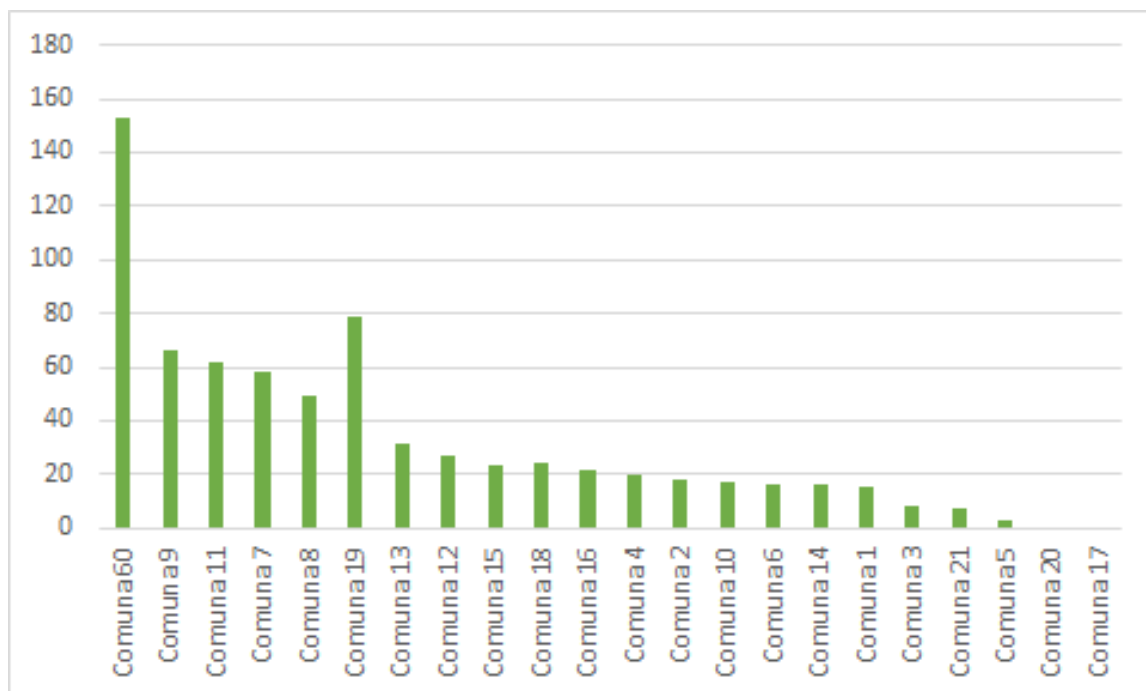

De los casos reportados, el sector rural tiene el 21% del total de los casos siendo el que más casos registró, seguido de la comuna 19 con el 11% y la comuna 11 y comuna 9 con el 9% cada una. No hubo reportes. No se presentaron reportes de la comuna 20 y la comuna 17. La zona urbana registró el 79% de los casos reportados

NÚMERO DE SITUACIONES / INSTITUCIÓN EDUCATIVA

Institución Educativa	No de casos
La Leonera	46
Manuel Maria Mallarino	37
T.I Antonio José Camacho	36
Liceo departamental	35
Villacarmelo	34
Eustaquio Palacios	31
Gral. Alfredo Vásquez Cobo	29
Ciudad de Cali	27
Julio Caicedo y Téllez	25
Agustín Nieto Caballero	20
La Paz	19
Carlos Holguín Mallarino	18
José Maria Cabal	18
Pedro Antonio Molina	18
Cristóbal Colón	17
Alfonso López Pumarejo	15
Santa Cecilia	15
VillaColombia	14
Los Andes	13
Gral. Francisco de Paula	12
Santa fe	12
Juana de Caicedo y Cuero	11
Incolballet	11
Francisco Lloreda	11
Alberto Carvajal Borrero	10
Monseñor Ramón Arcila	10

La Institución Educativa La Leonera, ubicada en el corregimiento la Leonera, zona rural de la ciudad, reportó 46 casos, correspondiente al 6% del total, siendo la institución con mayor número de casos reportados seguido de Manuel María Mallarino con 37 casos que representan el 5% y Antonio José Camacho con 35 casos. 14 instituciones de las 92 existentes en la ciudad no reportaron casos. 3 Instituciones de la zona rural reportaron más de 18 casos. (La Leonera, Villacarmelo y La Paz). 7 Instituciones reportaron entre 10 y 20 situaciones



No Situaciones

9 situaciones

8 situaciones

7-5 situaciones

4-3 situaciones

Instituciones Educativas

Carlos Holguín Lloreda, Evaristo García, El Diamante, República de Israel,, José Holguín Garcés

Normal Superior Farallones, Santo Tomas

Desepaz, El Hormiguero, Isaías Gamboa, Villafañe Franco, Ciudad Cordoba

Gabriela Mistral, la Buitrera, Rodrigo Lloreda Caicedo, Humberto Jordán Mazuera, Bartolomé Loboguerrero, Siete de Agosto, Las Américas, Alvaro Echeverri Perea, Snta Rosa, Juan Pablo II, Nuevo Latir, José Maria Vivas Balcazar, Golondrinas.

NÚMERO DE CASOS POR ZONA EDUCATIVA

Zona Educativa	# casos	Porcentaje
Oriente	54	8%
Nororiente	97	14%
Suroriente	124	17%
Suroriente	137	19%
Centro	142	20%
Norte	160	22%



RUTAS ELABORADAS

Situaciones con ruta elaborada	426
Situaciones sin ruta elaborada	288

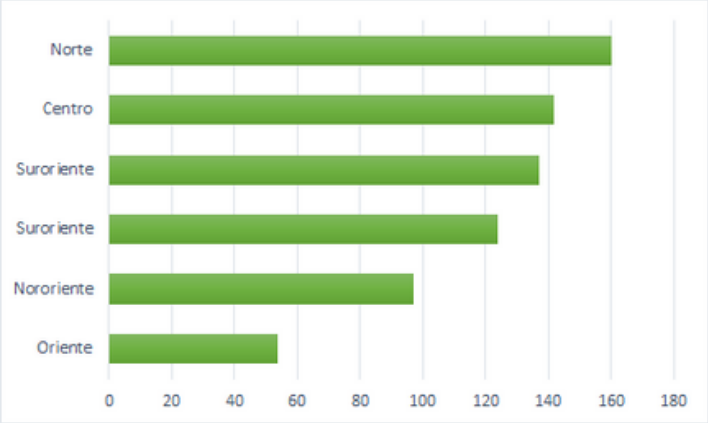

La zona educativa que presentó mayor reporte de casos fue la zona Norte con 160 casos que corresponden al 22% del total, seguido de la zona centro con 142 casos. La zona educativa oriente reportó el menor número de casos, 54 reportes que corresponde al 8% del total

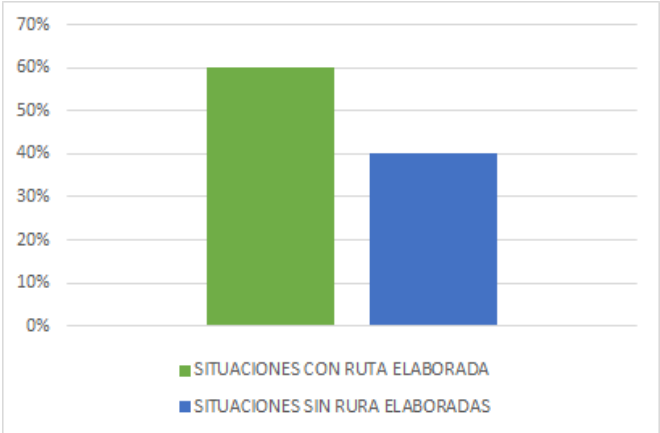

La atención y seguimiento de los casos encontramos que 426 casos presentaron la necesidad de activar ruta con las entidades corresponsales que equivalen al 60% de los casos y 288 casos no tuvieron la necesidad de activar alguna ruta, esto corresponde al 40% de los casos.



ENTIDAD-ACTIVACIÓN DE RUTA



SALUD	223
MATRICULA	115
ICBF	81
COMISARIA DE FAMILIA	43
FISCALÍA	17
CIMA	14
PERSONERIA	10
BIENESTAR FAMILIAS	3
ASEGURAMIENTO	3
SECRETARÍA DE EDUCACIÓN-DISCIPLINARIO	2
POLICIA DE INFANCIA Y ADOLESCENCIA	2
SIMAT	2
PROFESIONAL DE APOYO	1

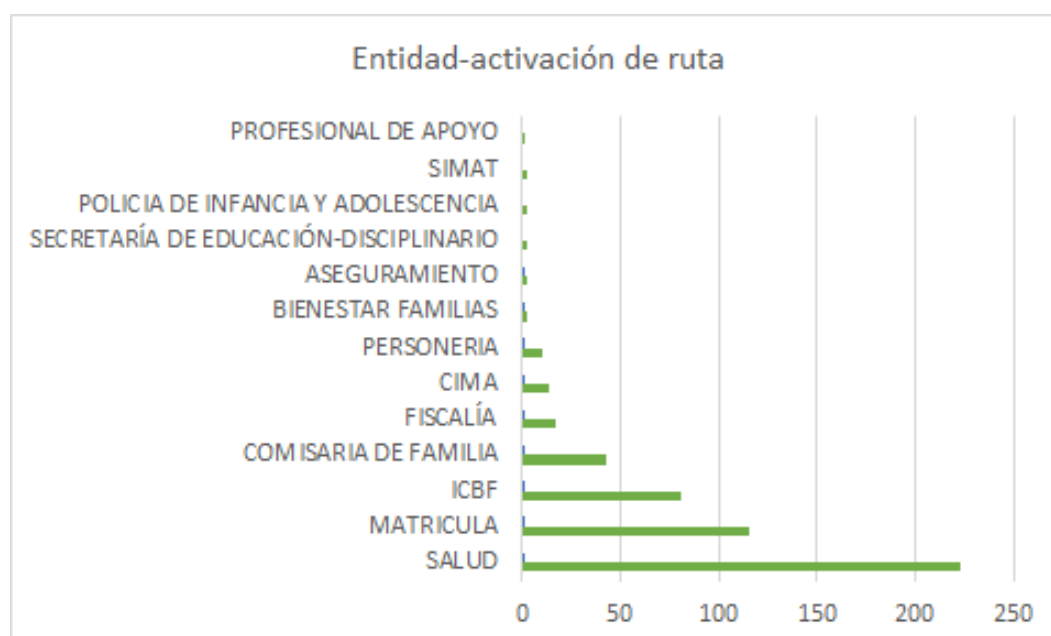

223 casos fueron activados en ruta de salud lo cual representó el 43% de las activaciones de ruta. 115 casos fueron activados en ruta de Matrícula lo cual representó el 22% de las rutas.

81 casos fueron activados en ruta de ICBF lo cual representa el 16% de las rutas.

BARRERAS

No DE SITUACIONES CON BARRERAS

104

No DE SITUACIONES SIN BARRERA

610

El número total de casos reportados con barreras son 104 de los 714 casos en atención y seguimiento, equivalente al 15% de los casos.

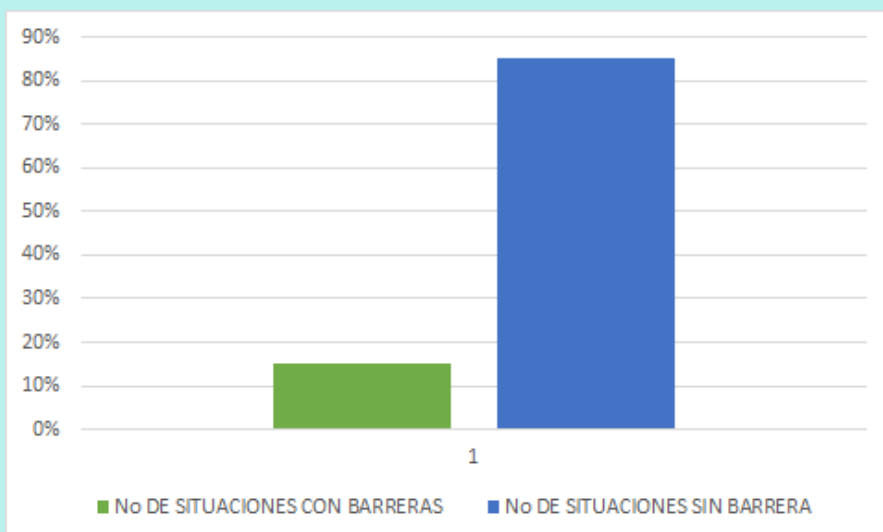

ENTIDADES QUE GENERAN BARRERAS

FAMILIA O ACUDIENTES	56
ICBF	17
SALUD	17
IE	11
COMISARIA DE FAMILIA	10
ASEGURAMIENTO	3
ESTUDIANTES	3
FISCALÍA	3
PROFESIONAL DE APOYO	1
PERSONERIA	1

El 46 % de las barreras fueron originadas por los acudientes o familia. el 14% por ICBF. el 14% por entidad prestadora de servicio de salud. El 9% por las Instituciones educativas., el 8% por Comisaría de Familia. El 2% por Aseguramiento. el 2% por el mismo estudiante. el 2% por Fiscalía. El 1% por el/la profesional de apoyo. el 1% por Personería.

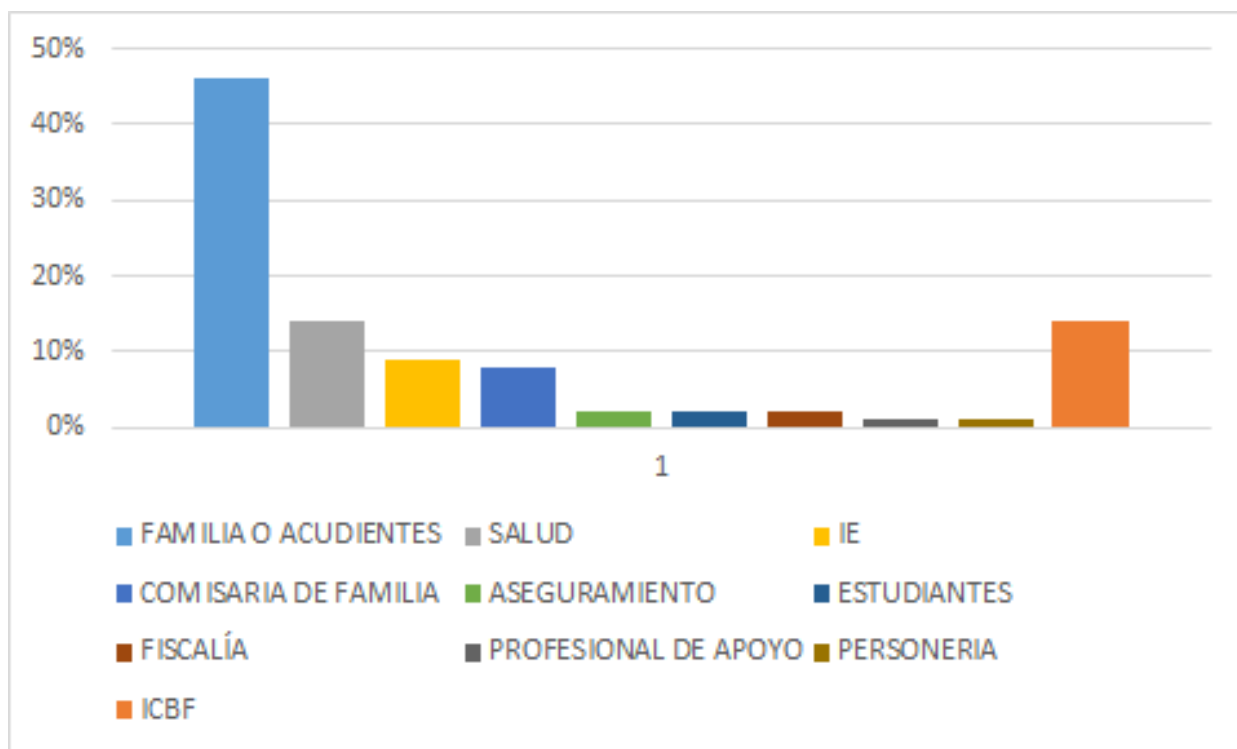

CAUSALES DE LAS BARRERAS

Presunta negligencia

Red de apoyo familiar deficiente

Después de iniciar ruta de atención se pierde contacto con acudientes

El caso no queda resuelto, no se atiende adecuadamente

Atención no es oportuna

Estudiante se niega a recibir asistencia

Entidad contesta que el caso no es de su competencia

Entidad contesta no hay vulneración de derechos

RECOMENDACIONES



Hacer seguimiento a los casos que quedaron en orientación o atención y que estos presentan barreras principalmente con la familia o acudiente, ICBF y entidad de salud.

Trabajar en disminución del riesgo de la deserción escolar.

Las afectaciones emocionales en general que en la atención y seguimiento marcaron un índice alto requieren que el sector salud actúe oportunamente.

Se requiere orientación a la familia en pautas de crianza y convivencia y en derechos de NNA ya que el índice en maltrato / negligencia es alto.