

Rendición de Cuentas Secretaría de Educación

ESTRATEGIAS DE ACCESO EDUCATIVO Y
PERMANENCIA ESCOLAR



ALCALDÍA DE
SANTIAGO DE CALI

SUBSECRETARÍA DE COBERTURA EDUCATIVA



Nuestra función se enmarca en la gestión de la cobertura del servicio educativo, siendo el conjunto de actividades técnicas, pedagógicas y administrativas implementadas por la Secretaría de Educación de Santiago de Cali, teniendo en cuenta la normatividad vigente y que son requeridas para hacer eficiente, eficaz y efectivo el acceso y la permanencia de los estudiantes en el sistema educativo oficial.

ESTRATEGIA DE ACCESO AL SERVICIO EDUCATIVO



El compromiso establecido en el Plan de Desarrollo – Cali: unida por la vida 2020-2023 y las metas definidas en su plan indicativo, donde se consideró que, ante el escenario incierto provocado por la pandemia, nuestra ciudad debería comprometerse para el año 2020 en retener la población escolar como meta para este periodo lectivo. Nuestra intención como ciudad se ha centrado en no decrecer en la matrícula de 214.665 estudiantes matriculados en el sector oficial, que corresponden a la línea de base 2019.



Matrícula oficial 2020



Total matriculados Septiembre 2020

162610

Total

11150

Preescolar

Grados -1 y 0

67906

Primaria

Grados 1, 2,
3, 4, 5 y 99

61214

Secundaria

Grados 6, 7, 8
y 9

21928

Media

Grados 10 y
11

412

Normales

Ciclos
Complementarios
Grados 12 y 13

Matrícula contratada 2020



Total matriculados Septiembre 2020

58738

Total

569

Preescolar

Grados -1 y 0

26269

Primaria

Grados 1, 2,
3, 4, 5 y 99

24130

Secundaria

Grados 6, 7, 8
y 9

7770

Media

Grados 10 y
11

GESTIÓN DE LA INFORMACIÓN



El área de Acceso educativo proporciona información confiable sobre el estado general de la matrícula en Santiago de Cali e información detallada de los estudiantes a las autoridades competentes para la garantía de derechos de los niños, niñas y adolescentes.

En lo corrido de 2020 desde esta dependencia se ha atendido 527 peticiones de interés particular e información radicadas por ciudadanos y diferentes entidades y más de 3500 de peticiones de interés general.

INSCRIPCIONES AÑO LECTIVO 2021



De acuerdo con lo establecido en la Resolución de Cobertura Educativa vigente para el año lectivo 2021 en nuestra ciudad la etapa de inscripción se desarrollará desde la primera semana de septiembre hasta la última semana de noviembre del año en curso.

Requisitos para la inscripción

- Copia del documento de identificación del estudiante y padre de familia o acudiente.
- Certificado de estudios de la IE de origen.
- Copia de recibo de servicios públicos de la vivienda donde reside el estudiante.

En la educación **GUARDIANES** *somos todos*

#CaliUnida PorLaVida

INSCRIPCIONES AÑO LECTIVO 2021



Para acceder a un cupo educativo el acudiente puede ir directamente a la Institución Educativa Oficial más cercana a su residencia respetando los protocolos de bioseguridad propios y los de la Institución.

Adicionalmente, contamos para este periodo de inscripción con un formulario electrónico en la página web de la Alcaldía de Santiago de Cali, a través del cual los padres de familia realizan desde cualquier lugar del país, la inscripción de sus hijos en las instituciones educativas públicas de Santiago de Cali, evitando de esta manera el riesgo de contagio.

**¡Inscripciones abiertas
para instituciones
educativas oficiales 2021!**

www.cali.gov.co/educacion

Gratuidad educativa
Alimentación escolar
Cali Educa en Casa

En la educación
GUARDIANES somos todos

#CaliUnida
PorLaVida

Puro Corazón
por Cali

ALCALDÍA DE
SANTIAGO DE CALI

Atención Virtual en tiempo de pandemia

Alcaldía de Santiago de Cali

Calí ▾ Nuestro alcalde Atención al ciudadano ▾ Trámites y servicios ▾ Organismos ▾ Transparencia

Secretaría de Educación

¡Inscripciones abiertas para instituciones educativas oficiales 2021!

En la educación **GUARDIANES** *somos todos* #CaliUnidaPorLaVida >> **Clic aquí** <<



- **LINK DE INSCRIPCIONES:**

- <https://www.cali.gov.co/educacion/publicaciones/142789/ya-estan-abiertas-las-inscripciones-para-el-ano-lectivo-2021/>

CANALES DE ATENCIÓN AL CIUDADANO



El área de Acceso educativo atiende los requerimientos ciudadano Calle 27 No 36-10s a través de los siguientes canales de atención:

- Atención virtual

Radicación electrónica de peticiones:
https://www.cali.gov.co/participacion/publicaciones/43/oficina_de_atencion_al_ciudadano/

- Atención presencial

Edificio Boulevard de la Sexta – Piso 1
Avenida 6N #13N-50

Horario: Martes 8 am a 5 pm

Central Didáctica Luis Carlos Borrero
Astudillo

Calle 27 No 36-10 Barrio el Jardín

Horario: Miércoles 8 am a 5 pm

ESTRATEGIAS DE PERMANENCIA ESCOLAR



La Secretaria de Educación Distrital de Santiago de Cali, en el periodo 2020-2023 tiene como objetivo mejorar los niveles de permanencia escolar a través de la consolidación de una escuela acogedora que genere estrategias de adherencia para sus estudiantes y reconoce las múltiples diversidades que convergen ella.

Las estrategias de permanencia escolar deben permitir la continuidad de los estudiantes hasta culminar sus estudios de educación básica y media mitigando los riesgos de deserción que enfrentan los estudiantes.

ESTRATEGIAS DE PERMANENCIA ESCOLAR

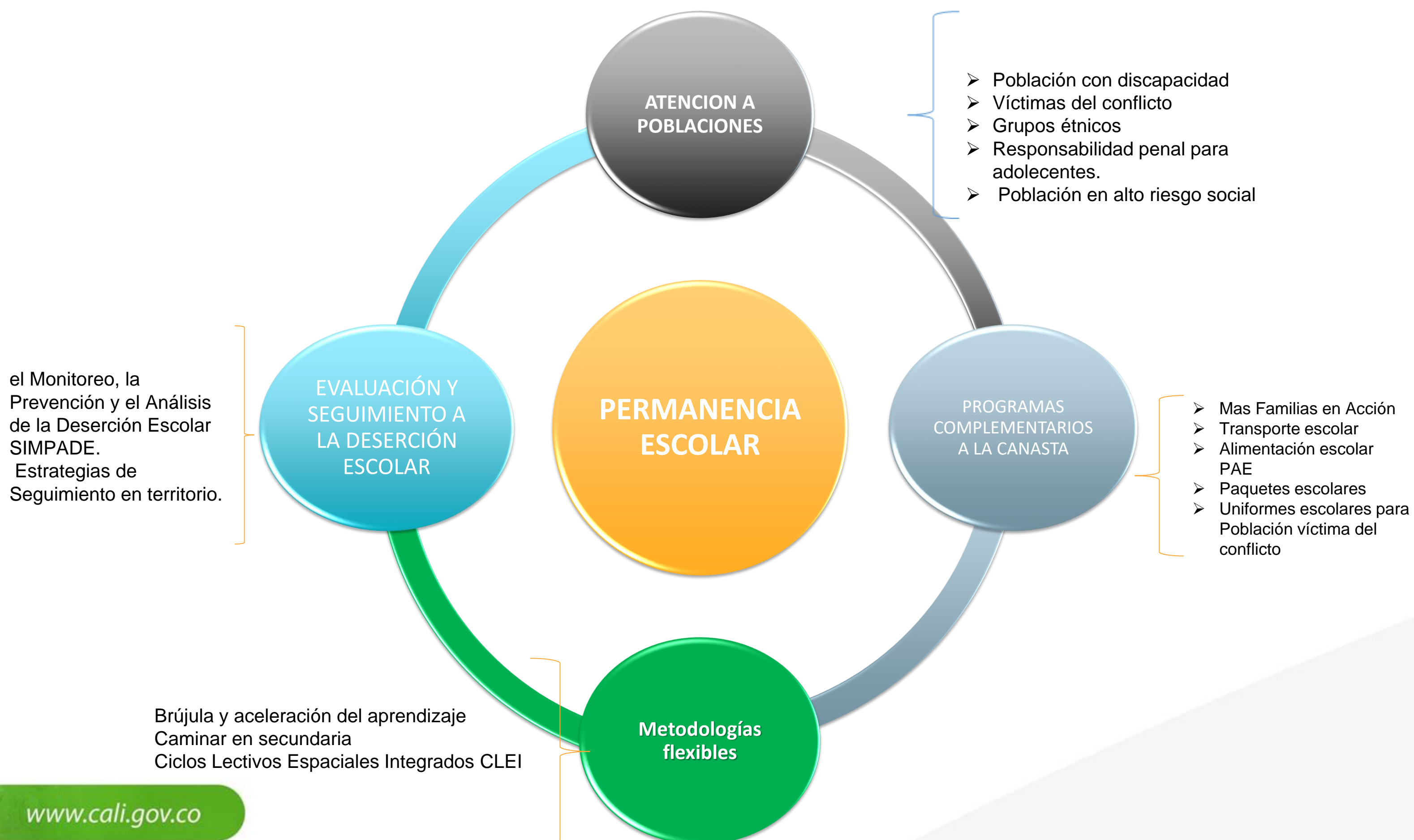

ATENCIÓN A LA DIVERSIDAD EN LA ESCUELA



REPORTE MATRICULA OFICIAL 2020

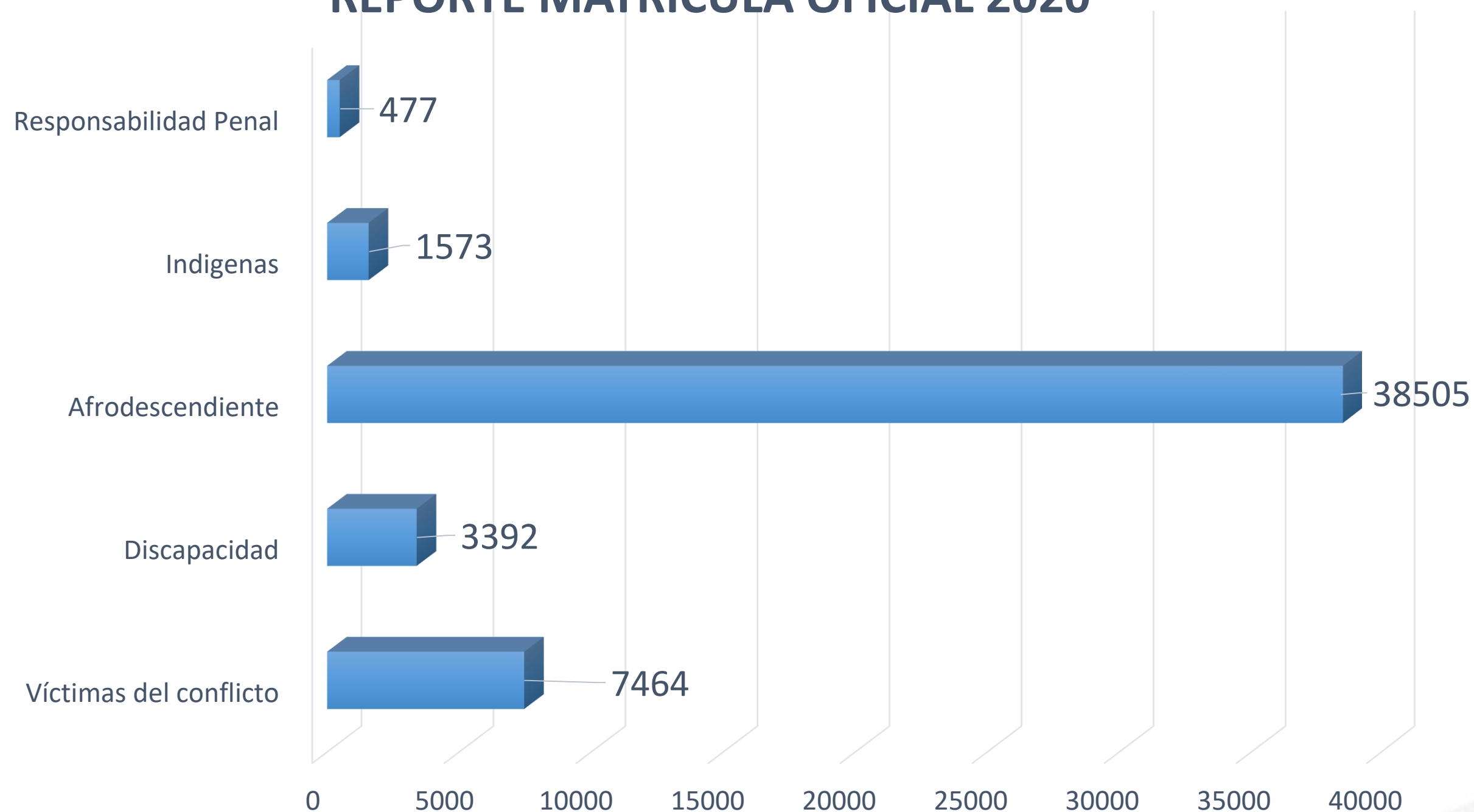

Reporte Anexo 6 A SIMAT, corte Septiembre 2020

APOYOS PEDAGOGICOS



- **Actividad:** Apoyo de Intérpretes de la lengua de señas colombiana para garantizar el acceso y permanencia de los estudiantes sordos usuarios de lengua de señas colombiana matriculados en las IEO
- **IEO:** José María Carbonell – Santa Librada

Inversion :

\$457.000.000



INSTITUCIONES EDUCATIVAS OFICIALES	TOTAL
IEO SANTA LIBRADA	42
INST. EDU. JOSE MARIA CARBONELL	27
TOTAL	69

APOYOS PEDAGOGICOS



PERSONAL DE APOYO S.E.D SANTIAGO DE CALI

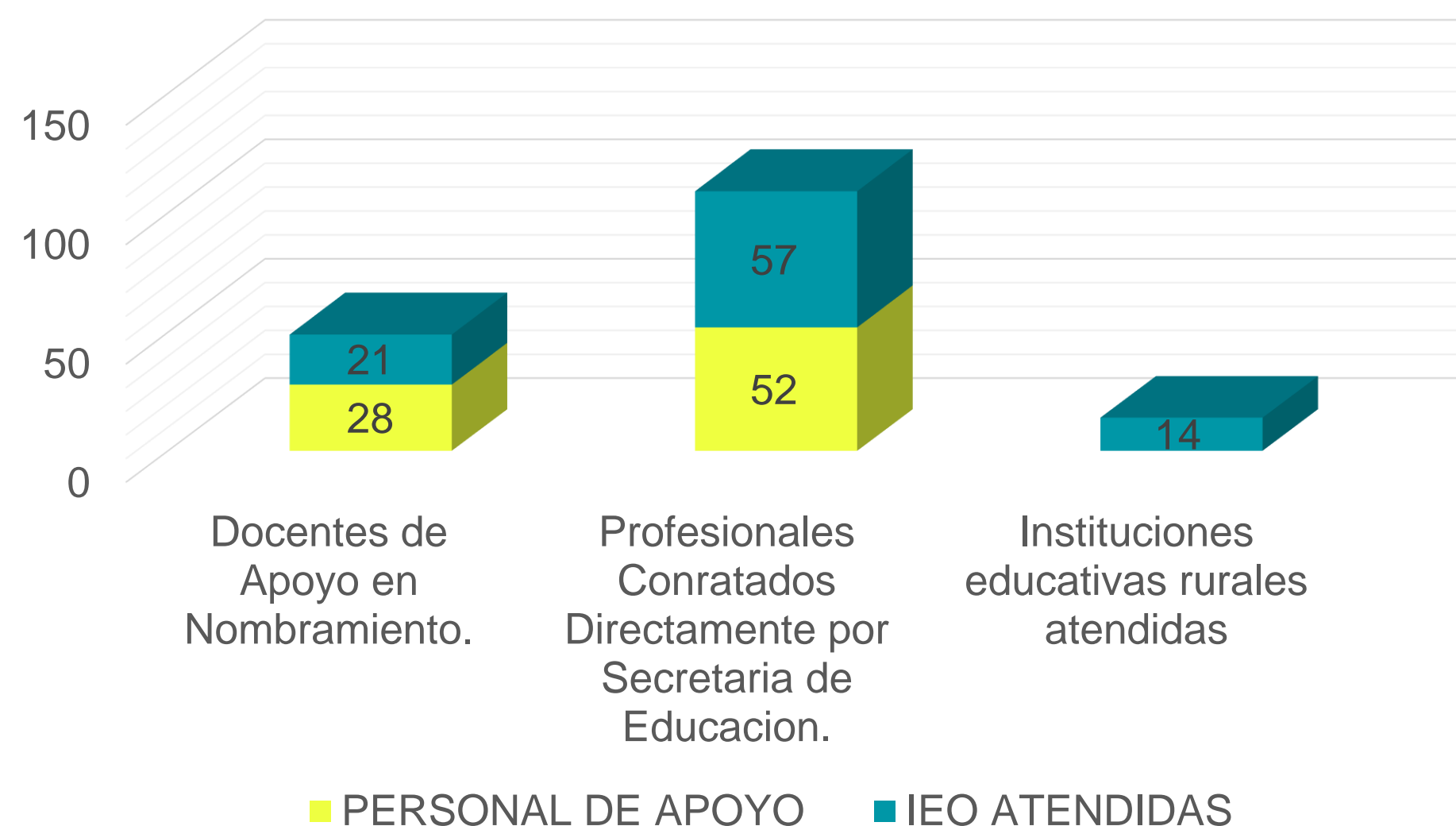

INVERSION 2020:

903.320.000

ACCIONES REALIZADAS 2020	TOTAL
Numero de Estudiantes con discapacidad y Talentos y Capacidades Excepcionales con acompañamiento.	3.977
Numero de PIAR* actualizados 2020	654
Numero de PIAR elaborados 2020 2020	218

AVANCE PROGRAMA TRANSPORTE ESCOLAR

El servicio de transporte escolar se encuentra suspendido desde el día 16 de marzo año 2020, en razón a la evolución del COVID 2019, bajo el contrato N° 4143.010.26.376 de 2020

ZONA	I.E.O	POBLACIÓN ATENDIDA
Rurales	13	6204
Ladera Y Étnica	9	4199
Urbanas que atienden estudiantes reubicados	25	3024
Urbanas que atienden población desplazada (Llano Verde)	4	1822
Atención a estudiantes en condición de discapacidad	6	314
TOTAL	57	15563

Inversión febrero- marzo 2020:

Valor: \$2.856.304.927

¿Qué son los Modelos Educativos Flexibles (MEF)



- La Secretaria de Educación Distrital, además de la educación tradicional cuenta con la oferta educativa de los modelos educativos flexibles que son estrategias de cobertura, calidad, pertinencia y equidad del servicio público educativo, están diseñados con metodologías escolarizadas, procesos convencionales y no convencionales de aprendizaje, diseño de módulos con intencionalidad didáctica, y articulación de recursos pedagógicos que por medio de la formación de docentes buscan fortalecer el ingreso, la retención y la permanencia de la población estudiantil en el servicio educativo y aportar a la vinculación de población en edad escolar que, por condiciones sociales, económicas y familiares han tenido que abandonar sus estudios.

- Básica Primaria***
Brújula y Aceleración del Aprendizaje
- Básica Secundaria***
Caminar en secundaria

CONVENIO No. 4143.010.27. 001 DE 2020	Aporte Económico
Fundación Carvajal	\$ 356.837.935
Secretaria de Educación Municipal	\$ 827.452.000
Total aportes del convenio	\$ 1.184.289.935

POBLACIÓN ATENDIDA CON METODOLOGÍAS FLEXIBLES



Población en extraedad atendida 2020

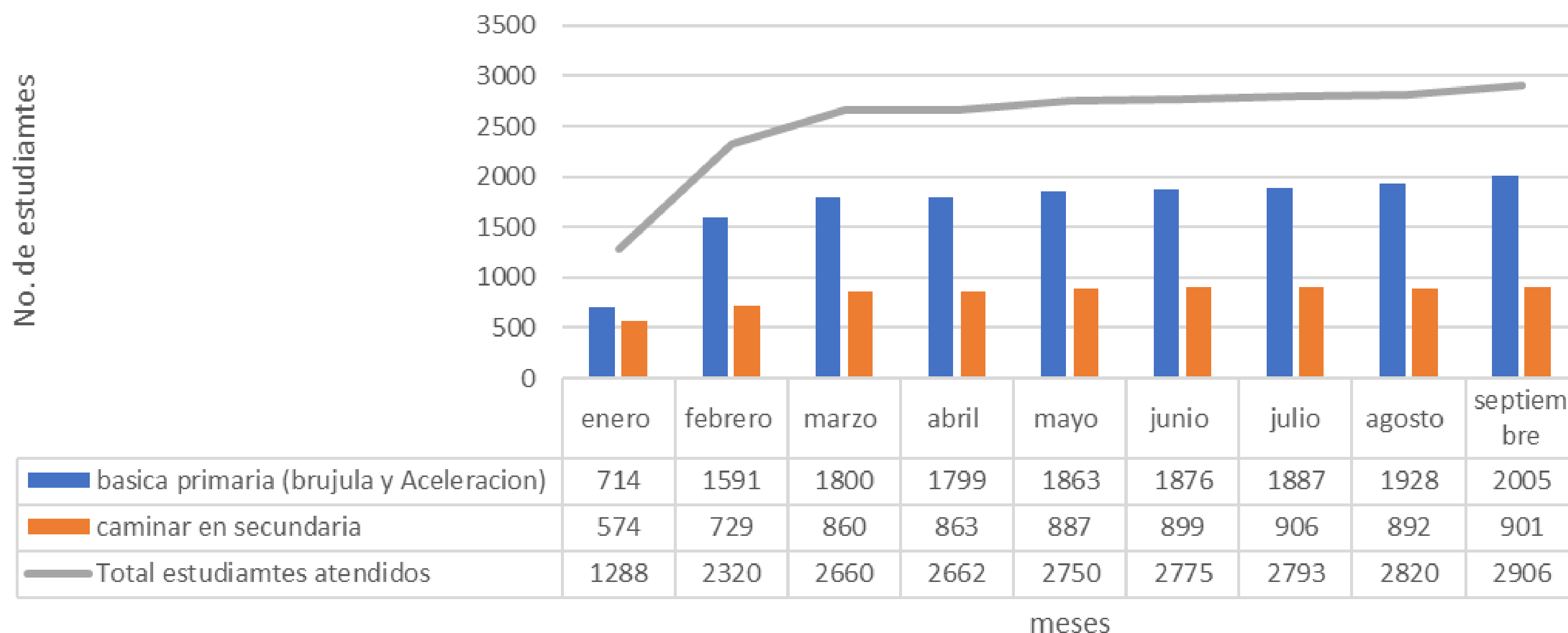

■ basica primaria (brujula y Aceleracion)

■ caminar en secundaria

— Total estudiantes atendidos

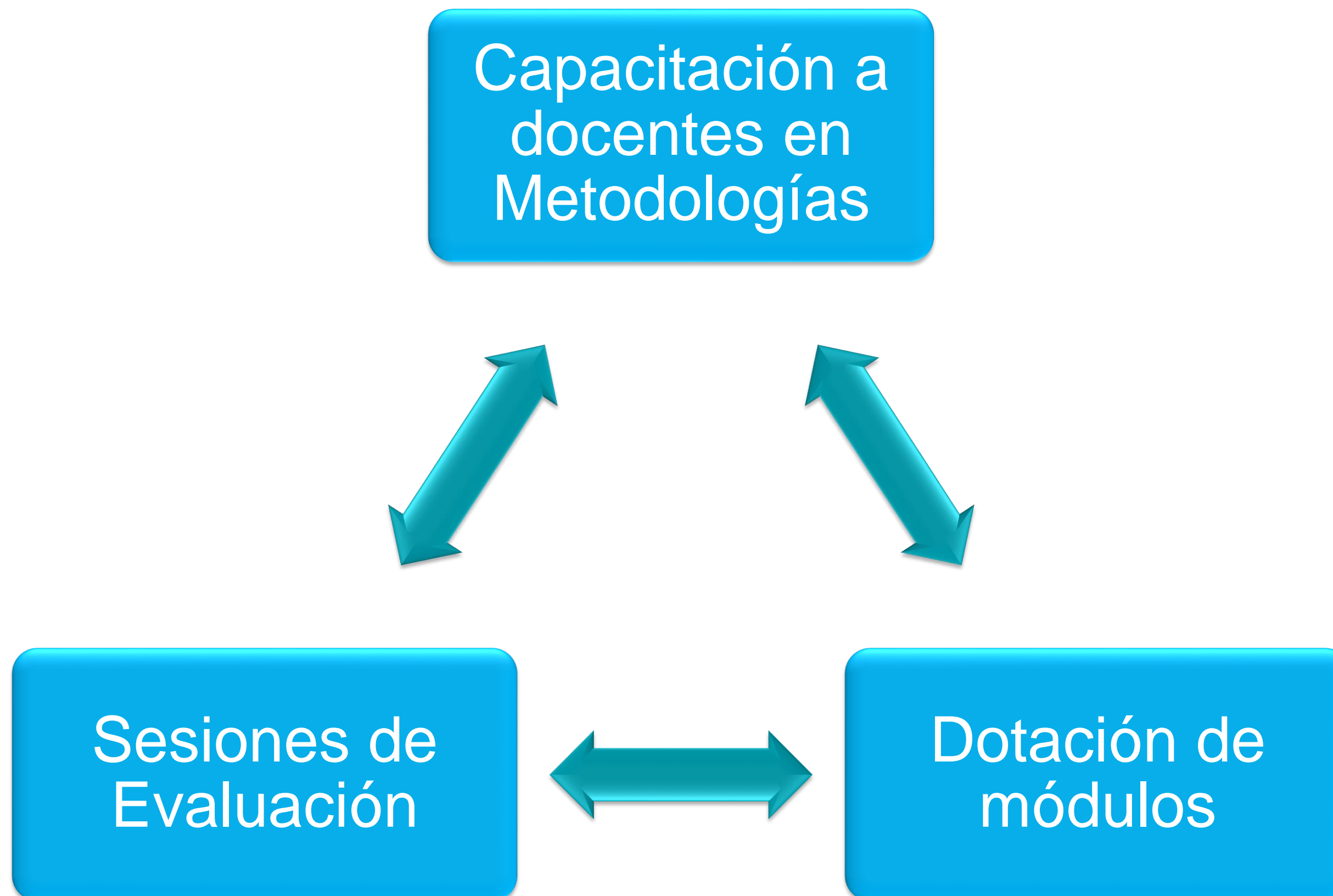

ACCIONES DESARROLLADAS - METODOLOGIAS FLEXIBLES



Entrega de Módulos y guías

En marco de La pandemia el sistema educativo debió transformarse asumiendo el reto de enseñar en la no presencialidad. Gracias a que las metodologías flexibles desarrollan sus contenidos con el apoyo de guías pedagógicas y módulos, la Secretaria de Educación ha realizado cuatro jornadas de entrega de módulos que impacto a un total de **1597** los estudiantes en los diferentes modelos

No.	Institucion	Modulos entregados			
		Brújula	AA	CS	CS2
1	Alberto Carvajal Borrero	20	20	68	25
2	Buitrera	25		3	
3	Carlos Holguin Mallarino	44	25	25	25
4	Cristóbal Colon	20	16		
5	Desepaz	40	30		
6	Diamante	45			
7	Francisco de Paula Santander	20	41	81	27
8	Gabriel Garcia Marquez	33			
9	General Alfredo Vasquez Cobo	20	20	26	
10	Hormiguero	20	20	25	25
11	Humberto Jordan Mazuera	27	10		
12	Isaias Gamboa	25	61	48	14
13	Joaquin de Cayzedo y Cuero	20	15		
14	Jose Antonio Galán	20		25	20
15	Juan Pablo II		40		
16	La Anunciacion		33		
17	Luis Fernando Caicedo	15	17	0	0
18	Manuel Maria Mallarino	16			
19	Multiproposito			50	50
20	Rodrigo Lloreda Caicedo		28		
21	San Juan Bautista la Salle	20	20		
22	Santa Cecilia	28	0	0	0
23	Santa Rosa	32	30	0	0
24	Vicente Borrero Costa	82	62		

Gracias por su atención



ALCALDÍA DE
SANTIAGO DE CALI