



COMUNA 2

CARACTERIZACIÓN EN SEGURIDAD Y CONVIVENCIA

ESTUDIO DESCRIPTIVO Y CARTOGRÁFICO



Observatorio
de Seguridad



ALCALDÍA DE
SANTIAGO DE CALI
SECRETARÍA DE SEGURIDAD
Y JUSTICIA



ALCALDÍA DE
SANTIAGO DE CALI

Caracterización en Seguridad y Convivencia - Comuna 2 Observatorio de Seguridad

Maurice Armitage Cadavid

Alcalde

Andrés Villamizar Pachón

Secretario de Seguridad y Justicia

Pablo Andrés Uribe Murillo

Subsecretario de Política de la Seguridad

Johan Sebastian Loaiza Ipuz

Coordinador Observatorio de Seguridad

2019

Secretaría de Seguridad y Justicia

Dirección: Edificio Guzmán

Calle 10N # 4-76 Granada / piso 3.

PBX: 660 2310

Santiago de Cali, Colombia

<http://www.cali.gov.co/observatorioseguridad>

Equipo Técnico

Eduardo Varela

Luis Gonzaga Villegas

Steven Cifuentes

Julián López

Víctor Hugo Muñoz

Juan Diego Tabares

Juan José Mejía

Gustavo Cedeño

Equipo de Apoyo

Elizabeth Payán

Diseño y diagramación:

Solanyi Gómez Ruano

Fotografías:

Oficina de Comunicaciones Alcaldía de Cali

Ubicación Comuna 2

Fuente: Departamento de Planeación Municipal

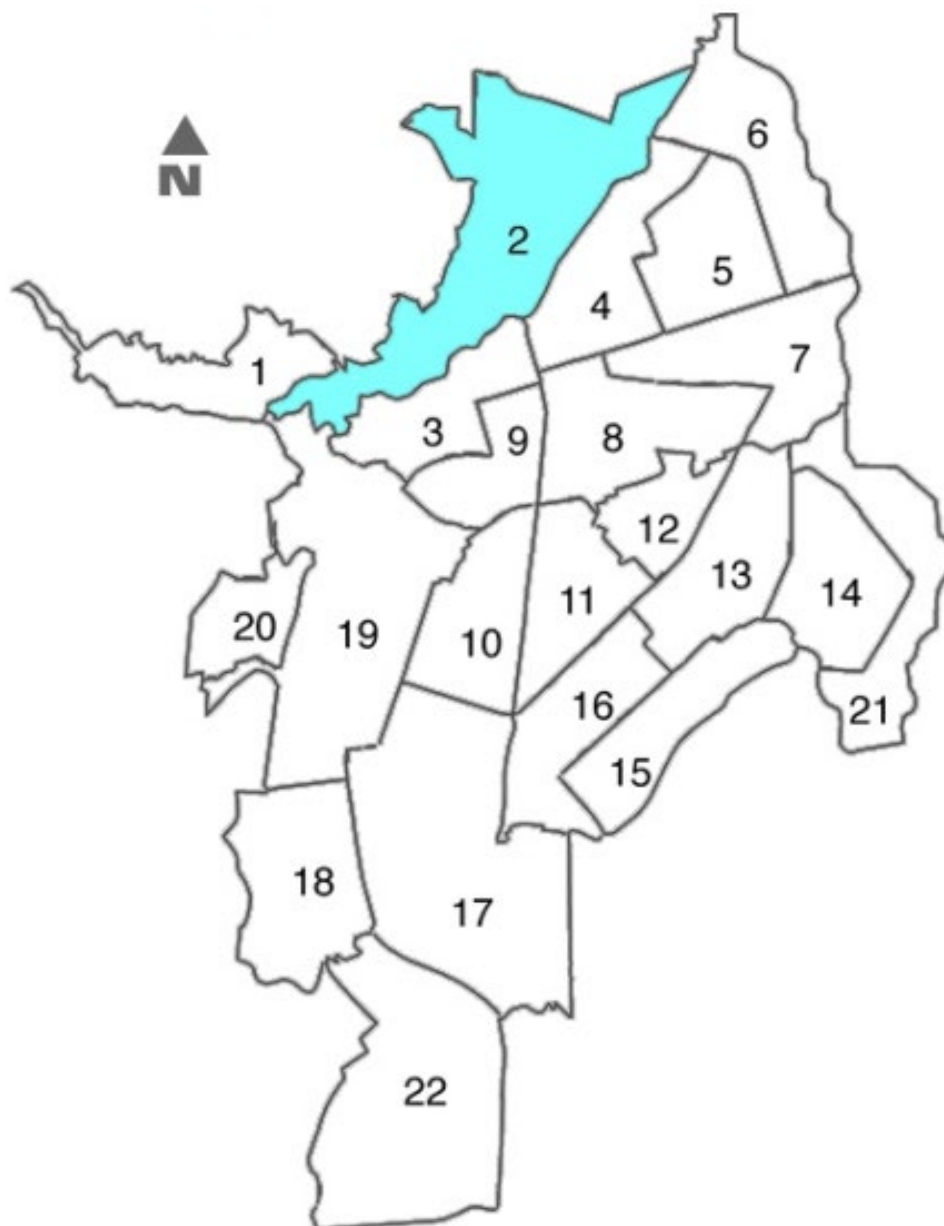

PRESENTACIÓN

El presente documento fue elaborado por el Observatorio de Seguridad de la Secretaría de Seguridad y Justicia (Alcaldía de Santiago de Cali). En este se presenta, de forma descriptiva, una caracterización del contexto y la situación de seguridad en la Comuna 2, haciendo uso de mapas cartográficos, cuadros y gráficas. El período de análisis del presente informe abarca desde el 1 de enero hasta el 31 de diciembre, para los años 2017 y 2018 de forma comparativa.

En relación con los homicidios, la fuente de información es el Comité Interinstitucional de Muertes por Causas Externas del Municipio, cuyas fuentes primarias son Fiscalía, Policía Nacional e Instituto Nacional de Medicina Legal y Ciencias Forenses. Respecto a hurtos, la fuente es el censo delictivo de la Fiscalía General de la Nación; y finalmente, la fuente de información sobre riñas y ruido son las llamadas realizadas a la línea de emergencias 123, que administra la Policía Nacional.

CONTEXTO

La comuna 2 se encuentra localizada en el norte de la ciudad de Cali. Esta comuna limita al sur con el centro de la ciudad y la comuna 3; al norte con el municipio de Yumbo; al oriente limita con las comunas 4 y 6; al sur-occidente con la comuna 1; al suroriente con la comuna 19; y al occidente con el área rural del municipio de Cali, específicamente, con el corregimiento de Golondrinas. La comuna 2 cubre el 9,4% del área total del Municipio de Santiago de Cali con 1.131 hectáreas, y está conformada por 25 barrios, urbanizaciones o sectores.

De acuerdo con las proyecciones de población con base en el Censo DANE, realizadas por el Departamento Administrativo de Planeación, la población de la comuna 2 proyectada para el 2015, representa el 4,83% de la población total de la ciudad, equivalente a 114.650 habitantes, de estos, 53.910 son hombres (47%) y 60.740 son mujeres (53%). En cuanto a la distribución por edades, en el caso de los hombres, el 37,6% tiene menos de 24 años, el 43,7% tiene entre 25 y 59 años y el 18,7% restante tiene más de 60 años; en cuanto a las mujeres, el 28,7% tiene menos de 24 años, el

47,8% tiene entre 25 y 59 años y el 23,5% restante tiene más de 60 años. La comuna 2 tiene, en promedio, 2,8 personas por hogar, más bajo que el promedio del total del municipio (3,5). El 60,8% de los jefes de hogar son hombres y el 39,2% de la jefatura de hogar es femenina¹.

Con base en la Encuesta de Empleo y Calidad de Vida de Cali (2013), la mayoría de la población de la Comuna 2 se autorreconoce como blanca (50,5%), en segundo lugar, de raza mestiza (28,1%), y en menores proporciones como raza mulata (6,5%), negra (5,2%) e indígena 4,7%².

Las estadísticas proyectadas por el Departamento Administrativo de Planeación Municipal para el 2015 dan cuenta de 38.031 viviendas, correspondiente al 6,09% del total urbano. El estrato más común es el 4, que representa el 37,5% del total de lados de manzanas de la comuna, si bien, el estrato 5 tiene una participación del 36,9% de los lados de manzanas³.

De acuerdo con Cali en Cifras (2015), la Comuna 2 cuenta con 32 establecimientos de educación preescolar, 26 de educación primaria y 16 de educación secundaria y media; además, posee 1 puesto de salud, 2 centros de salud y 3 hospitales-clínicas. Por otro lado, la oferta cultural de esta comuna la conforman 5 teatros, 11 bibliotecas, 8 salas de exposición y 21 salas de cine. En equipamiento de seguridad, esta comuna tiene 1 inspección o comisaría de Policía, 2 estaciones de Policía y 5 Centros de Atención Inmediata (CAI). Así mismo, hay presencia de 2 estaciones de bomberos.

En los siguientes apartados, se realiza la caracterización en seguridad de la Comuna 2.

¹ Según la EECV (2013), en el 61,9% de los hogares de Cali la jefatura la ejerce un hombre, mientras que en el 38,1% de los casos la ejerce una mujer.

² Según la EECV (2013), para el total de población de la ciudad, el 32,2% se autorreconoce como mestiza, el 30,8% como blanca, el 12,5% como negra, el 12,1% como mulata, el 6,0% como indígena, y un 6,5% sin identificación alguna.

³ El estrato moda para toda la ciudad es el 2 con el 30,5% de lados de manzana, seguido por el estrato 3 (29,5%) y el estrato 1 (23,7%).

BALANCE DE HOMICIDIOS

La comuna 2 se ubica en la posición 4° de 22 comunas con menos homicidios en la ciudad de Cali en el año 2018 (25 homicidios), evidenciando 7 casos menos que los ocurridos en el año 2017.

La Figura 1 presenta el mapa de los homicidios ocurridos en la comuna 2 entre enero 01 y diciembre 31 del año 2018, conjuntamente con los sitios de expendio de drogas, las detenciones domiciliarias, los equipamientos educativos, las zonas de espacio público y los elementos de seguridad ciudadana (CAI's e inspecciones, entre otros). De esto se observa que los homicidios se encuentran dispersos en la comuna, sin embargo, los barrios Urbanización La Flora y Brisas de los Álamos son los que reportaron el mayor número de homicidios en la comuna.

Por otro lado, contrario a lo que se esperaría, se han presentado homicidios en las vecindades de los equipamientos de seguridad ciudadana. Importante resaltar que en el barrio El Bosque se ubican dos expendios de sustancias psicoactivas, a su vez, que se localizan tres personas con detención domiciliaria.

**Figura 1. Distribución espacial de Homicidios.
Año 2018**

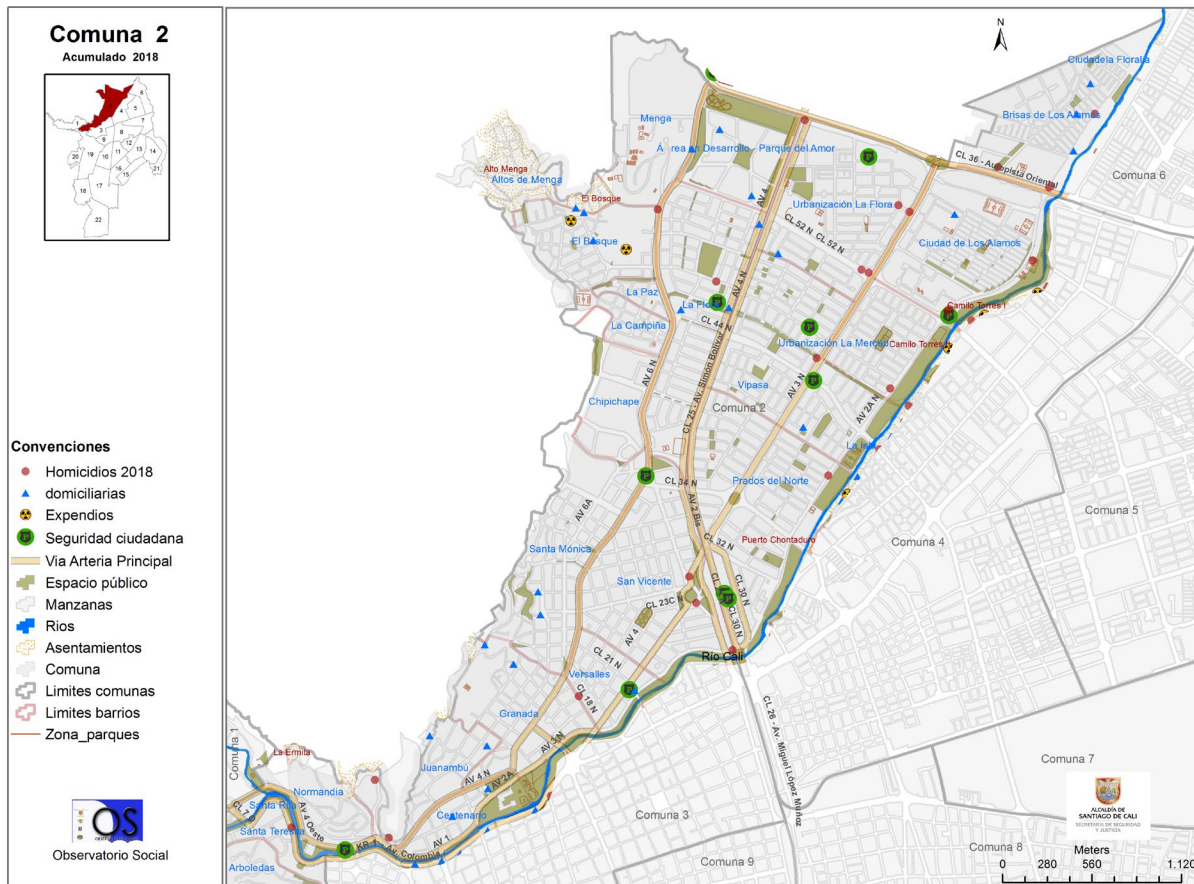

Fuente: Comité Interinstitucional de Muertes por Causas Externas.
Elaborado por Observatorio de Seguridad de Cali.

El Gráfico 1 presenta los homicidios ocurridos a lo largo de los 26 años de registro, se observa que el año 1996 fue el de mayor cantidad de homicidios, con 95 casos. A partir de ese momento la tendencia ha sido decreciente, si bien, se han evidenciado fluctuaciones, como el caso del año 1999 con 86 homicidios. El año 2018 ha sido el período con menor número de casos desde que se tiene registro (25 casos).

Gráfico 1. Homicidios según año.
Años 1993 – 2018

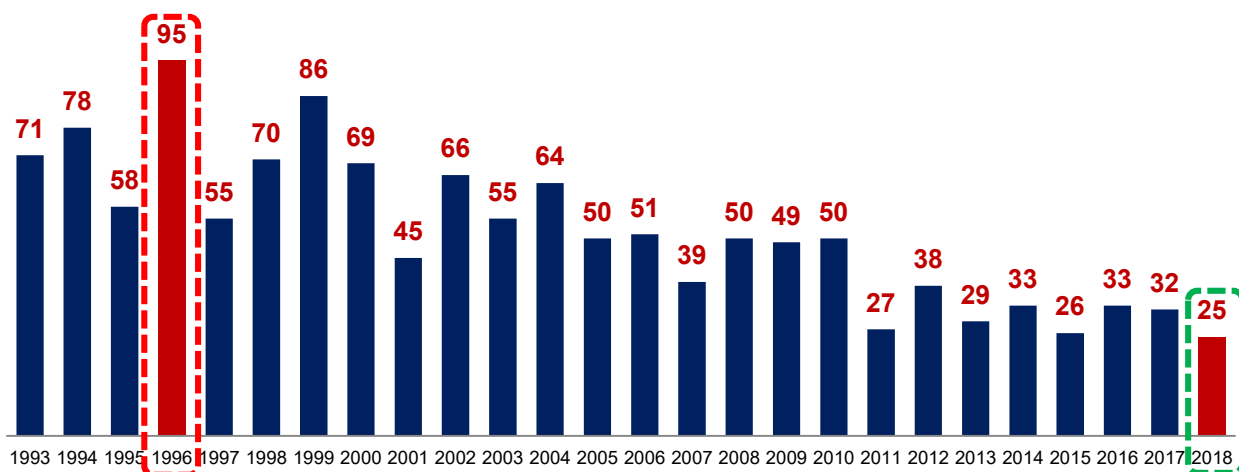

Fuente: Comité Interinstitucional de Muertes por Causas Externas.
Elaborado por Observatorio de Seguridad de Cali.

El Gráfico 2 muestra los homicidios según el mes de ocurrencia en un comparativo entre 2017 y 2018. Mientras para los meses de marzo, mayo, julio y noviembre se evidenciaron aumentos en el número de casos; los restantes meses presentaron reducciones, siendo las más significativas las correspondientes a febrero, abril y octubre. Agosto, por su parte, no presentó variación.

Gráfico 2. Homicidios ocurridos según mes.
Comparativo: Años 2017 – 2018

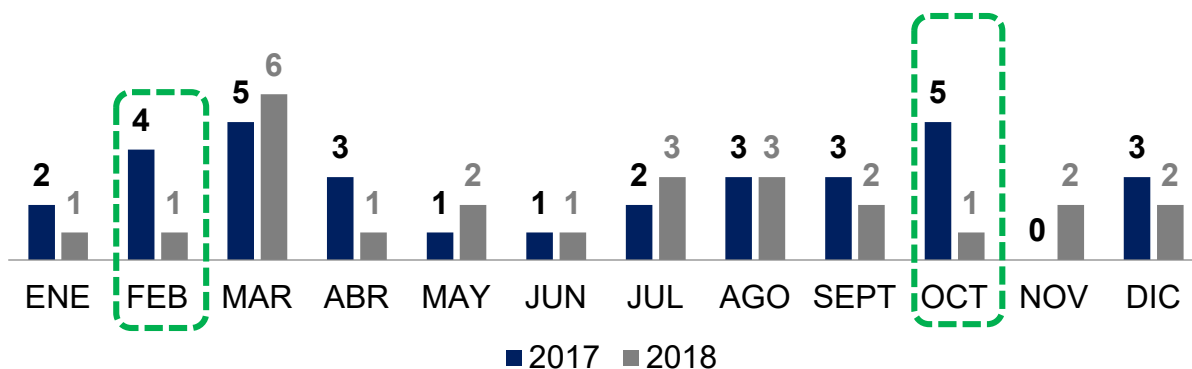

Fuente: Comité Interinstitucional de Muertes por Causas Externas.
Elaborado por Observatorio de Seguridad de Cali.

Como se expresó previamente, los barrios Brisas de los Álamos y Urbanización La Flora fueron los que reportaron el mayor número de homicidios durante el 2018, cada uno con 4 casos. Ciudad de los Álamos fue el barrio que presentó la mayor reducción en número (-3) entre 2017 y 2018, mientras que Urbanización La Flora fue el sector que registró el mayor incremento en el período de análisis.

Cuadro 1. Homicidios según barrio. Comparativo:
Años 2017 – 2018

BARRIO	2017	2018	VAR (#)	VAR (%)
BRISAS DE LOS ALAMOS	6	4	-2	-33,3%
URBANIZACIÓN LA FLORA	0	4	4	-
CIUDAD LOS ALAMOS	6	3	-3	-50%
SAN VICENTE	5	3	-2	-40%
LA FLORA	0	2	2	-
NORMANDÍA	1	2	1	100%
EL BOSQUE	1	1	0	0%
PRADOS DEL NORTE	3	1	-2	-66,7%
SANTA TERESITA	0	1	1	-
SECTOR ALTOS NORMANDÍA – BATACLAN	1	1	0	0%
URBANIZACION LA MERCED	1	1	0	0%
VERSALLES	1	1	0	0%
VIPASA	0	1	1	-
ALTOS DE MENGUA	3	0	-3	-100%
GRANADA	1	0	-1	-100%
LA CAMPIÑA	3	0	-3	-100%
TOTAL	32	25	-7	-21,9%

Fuente: Comité Interinstitucional de Muertes por Causas Externas.
Elaborado por Observatorio de Seguridad de Cali.

Por otro lado, se encuentra que la mayor proporción de homicidios ocurridos durante los dos años evaluados fueron motivados por venganzas con y sin antecedentes y por causas sin establecer. Mientras el número de homicidios cometido por venganzas con y sin antecedentes no varió respecto al 2017, los homicidios por establecer aumentaron en un 75%. Microtráfico y riñas fueron los dos móviles que presentaron las reducciones más significativas.

Cuadro 2. Homicidios según presunto móvil.
Comparativo: Años 2017 – 2018

MÓVIL	2017	2018	VAR (#)	VAR (%)
VENGANZAS SIN ANTECEDENTES	9	9	0	0%
POR ESTABLECER	4	7	3	75%
VENGANZAS CON ANTECEDENTES	4	4	0	0%
DURANTE PROCEDIMIENTOS	0	1	1	-
INTOLERANCIA SIN RIÑA	2	1	-1	-50%
POR HURTAR	1	1	0	0%
POR PAREJAS O POR RIVALIDADES AMOROSAS	1	1	0	0%
RIÑA	4	1	-3	-75%
GRUPOS DELINCUENCIALES	1	0	-1	-100%
MICROTRÁFICO	3	0	-3	-100%
POR HURTARLE	2	0	-2	-100%
POR PRÉSTAMOS COBROS	1	0	-1	-100%
TOTAL	32	25	-7	-22%

Fuente: Comité Interinstitucional de Muertes por Causas Externas.
Elaborado por Observatorio de Seguridad de Cali.

Por otro lado, en la comuna 2 los homicidios fueron perpetrados mayoritariamente con arma de fuego, si bien, se redujeron en número (-4). En contraste, los homicidios con arma cortopunzante se incrementaron (+1).

Gráfico 3. Homicidios según tipo de arma.
Comparativo: Años 2017 – 2018

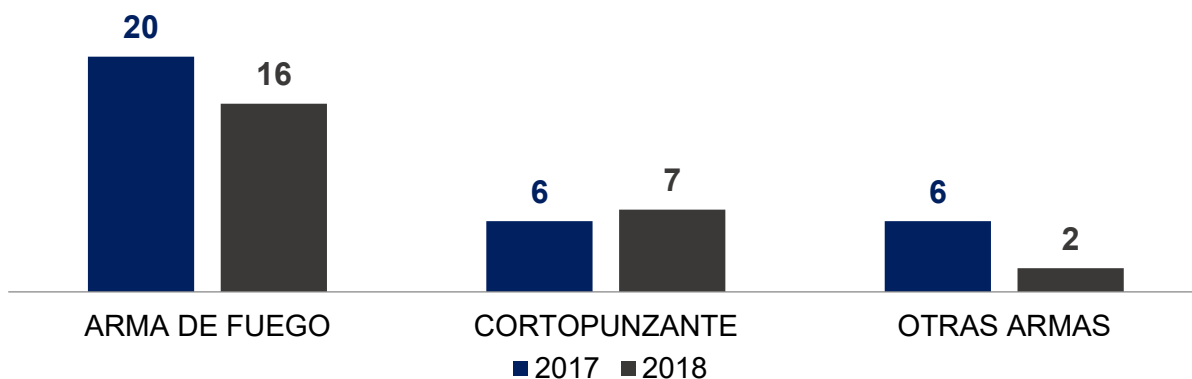

Fuente: Comité Interinstitucional de Muertes por Causas Externas.
Elaborado por Observatorio de Seguridad de Cali.

HURTOS

Hasta el 31 de diciembre de 2018 en la comuna 2 se habían realizado 1.439 denuncias por hurto, mientras el año inmediatamente anterior se habían realizado 1.010 llamadas. Este hecho es coherente con la tendencia al alza de las denuncias por hurto en Cali en el último año.

La figura 2 presenta los hurtos ocurridos entre enero 01 y diciembre 31 del año 2018, en conjunto con los equipamientos de seguridad ciudadana, espacio público y educativos. Se observa una concentración de denuncias en los barrios Versalles, Prados del Norte, Granada y La Flora, sectores que concentran un gran número de oficinas, centros comerciales y entidades financieras.

Figura 2. Distribución espacial de denuncias sobre hurtos.
Año 2018

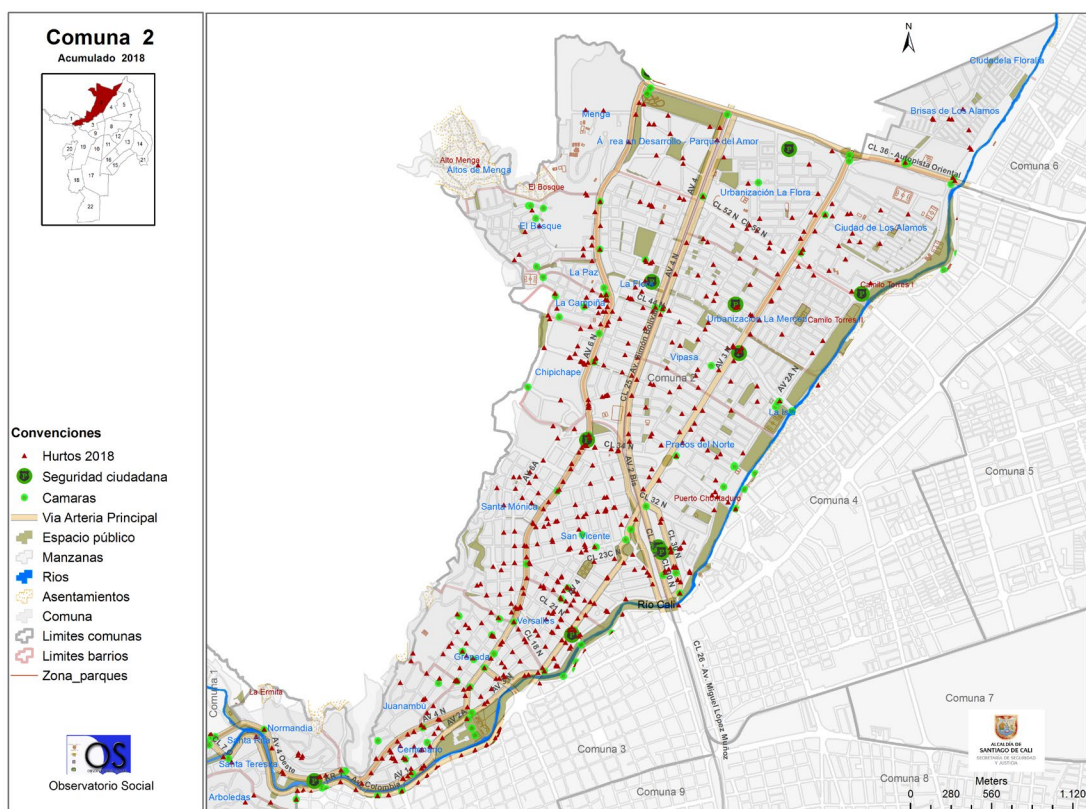

Fuente: Censo delictivo - Fiscalía.
Elaborado por Observatorio de Seguridad de Cali.

En la gráfica 4 se observa que la categoría hurto a personas es el delito que corresponde el 38% de las denuncias en la comuna, seguido por hurto a establecimientos (21%) y el hurto de celulares (20%).

Gráfico 4. Proporción de denuncias sobre hurtos según tipo de delito.
Año 2018

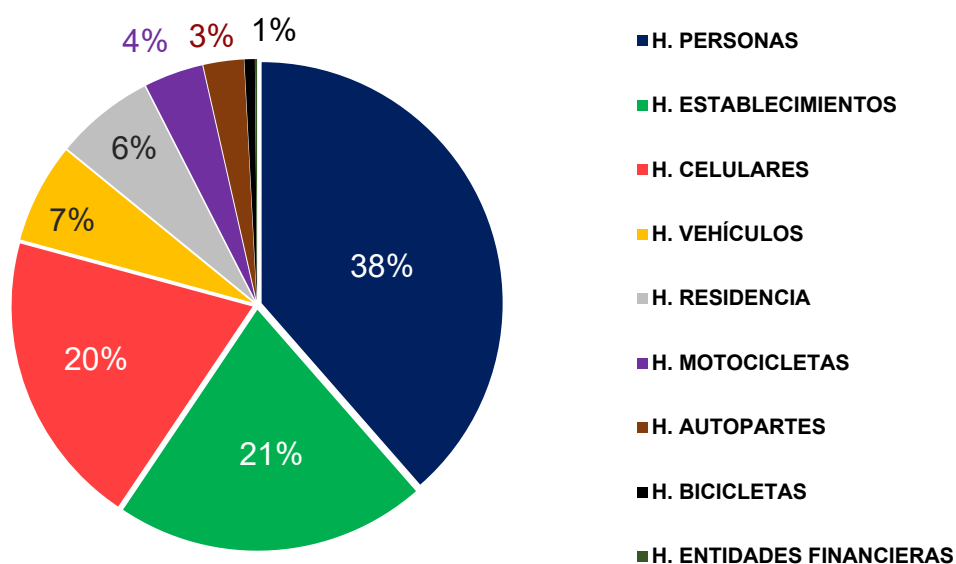

Fuente: Censo delictivo - Fiscalía.
Elaborado por Observatorio de Seguridad de Cali.

Por tipo de delito, solamente las denuncias por el hurto de autopartes reportaron una reducción entre 2017 y 2018 (-41,8%). En contraste, el hurto a personas reportó el mayor incremento (236 casos), seguido por el hurto a establecimiento (108).

Cuadro 4. Denuncias sobre hurtos según tipo de delito. Comparativo:
Años 2017 – 2018

TIPO DE DELITO	2017	2018	VAR (#)	VAR (%)
H. AUTOPARTES	67	39	-28	-41,8%
H. BICICLETAS	5	10	5	100%
H. CELULARES	210	285	75	35,7%
H. ENTIDADES FINANCIERAS	0	2	2	-
H. ESTABLECIMIENTOS	192	300	108	56,3%
H. MOTOCICLETAS	53	57	4	7,5%
H. PERSONAS	319	555	236	74%
H. RESIDENCIA	87	95	8	9,2%
H. VEHÍCULOS	77	96	19	24,7%
TOTAL	1010	1439	429	42,5%

Fuente: Censo delictivo - Fiscalía.
Elaborado por Observatorio de Seguridad de Cali.

La mayor proporción de hurtos denunciados se cometieron por factor oportunidad, seguida por la intimidación mediante arma de fuego y arma blanca (o cortopunzante). El factor oportunidad fue, igualmente, la modalidad que más creció entre 2017 y 2018 (+134) junto con el atraco por arma de fuego (+95). El uso de sustancias tóxicas y el fleteo, fueron las modalidades que registraron las mayores reducciones (-10 y -5 denuncias, respectivamente).

Cuadro 5. Denuncias sobre hurtos según modalidad.
Comparativo: Años 2017 – 2018

MODALIDAD	2017	2018	VAR (#)	VAR (%)
ATRACO ARMA BLANCA	56	65	9	16,1%
ATRACO ARMA CONTUNDENTE	2	1	-1	-50%
ATRACO ARMA FUEGO	174	269	95	54,6%
ATRACO SIN ARMA	24	37	13	54,2%
ATRACO SUSTANCIA TÓXICA	0	11	11	-
BATALEO	0	2	2	-
CLONACIÓN TARJETA	1	0	-1	-
COSQUILLEO	57	133	76	133,3%
DESCUELGUE MERCANCÍA	1	2	1	100%
ENGAÑO	21	46	25	119%
FACTOR OPORTUNIDAD	300	434	134	44,7%
FLETEO	17	12	-5	-29,4%
HALADO	113	132	19	16,8%
HALADO BICICLETA	3	0	-3	-
LLAMADA MILLONARIA	1	0	-1	-
LLAVE MAESTRA	17	13	-4	-23,5%
MECHEROS	37	42	5	13,5%
PAQUETE CHILENO	2	0	-2	-
RAPONAZO	44	67	23	52,3%
ROMPIMIENTO VIDRIO	16	28	12	75%
SUPLANTACIÓN	3	7	4	133,3%
SUSTANCIA TÓXICA	10	0	-10	-
TAQUILLAZO	2	1	-1	-50%
VANDALISMO	2	1	-1	-50%
VENTOSA	15	25	10	66,7%
VIOLACIÓN CERRADURA	92	111	19	20,7%
TOTAL	1010	1439	429	42,5%

Fuente: Censo delictivo - Fiscalía.
Elaborado por Observatorio de Seguridad de Cali.

Los barrios San Vicente, Centenario y La Flora concentraron la mayor cantidad de denuncias por hurto a establecimientos; los barrios San Vicente, Prados del Norte, y Granada revelaron la situación más crítica por hurto personas; adicionalmente, Versalles registró un número significativo de hurto de celulares. En esta comuna, los barrios críticos por hurto de vehículos y de motocicletas son, respectivamente, Santa Mónica y San Vicente.

Cuadro 6. Proporción de hurtos por tipo de delito según barrio.
Año 2018

BARRIO	CEL	EST	MOT	PER	RES	VEH	TOTAL
SAN VICENTE	59	32	13	75	8	2	189
PRADOS DEL NORTE	45	24	5	88	3	8	173
GRANADA	19	26	3	43	8	10	109
VERSALLES	45	18	7	31	3	2	106
LA FLORA	15	34	4	40	5	6	104
SANTA MÓNICA	12	29	2	34	5	14	96
VIPASA	14	20	7	38	14	5	98
CENTENARIO	12	33	2	37	4	2	90
CHIPICHAPE	20	24	1	40	0	3	88
URBANIZACIÓN LA FLORA	8	16	2	26	7	10	69
CIUDAD DE LOS ALAMOS	8	9	3	19	7	11	57
JUANAMBÚ	2	9	1	5	7	5	29
ÁREA EN DESARROLLO - PARQUE DEL AMOR	3	3	1	17	4	4	32
BRISAS DE LOS ALAMOS	3	2	3	9	4	5	26
URBANIZACIÓN LA MERCED	3	5	1	10	4	1	24
EL BOSQUE	3	4	1	8	7	1	24
LA CAMPIÑA	1	2	0	13	0	1	17
SANTA TERESITA	3	4	1	2	2	3	15
NORMANDÍA	4	0	0	8	1	1	14
MENGA	1	2	0	3	0	2	8
LA PAZ	3	0	0	4	0	0	7
ARBOLEDAS	2	1	0	2	1	0	6
SANTA RITA	0	3	0	1	0	0	4
SECTOR ALTOS DE NORMANDIA - BATACLÁN	0	0	0	1	1	0	2
ALTOS DE MENGUA	0	0	0	1	0	0	1

TOTAL	285	300	57	555	95	96	1.388
CEL: HURTO A CELULARES							
EST: HURTO A ESTABLECIMIENTOS							
MOT: HURTO A MOTOCICLETAS							
PER: HURTO A PERSONAS							
RES: HURTO A RESIDENCIAS							
VEH: HURTO A VEHÍCULOS							

Fuente: Censo delictivo - Fiscalía.
Elaborado por Observatorio de Seguridad de Cali.

NOVEDADES DEL MIO

De las estaciones del sistema integrado de transporte masivo MIO localizadas en la Comuna 2, la estación del MIO Las Américas es la más afectada por evasiones, y la estación Vipasa la más afectada por el hurto a personas.

Cuadro 7. Novedades según estación del MIO ubicada en la comuna.
Año 2018

BARRIO	EVASIÓN	HURTO A PERSONAS	HURTO AL SISTEMA	VANDALISMO	TOTAL
ALAMOS	7	0	0	0	7
AMÉRICAS	11	2	0	0	13
MENGA	0	2	0	1	3
VIPASA	1	3	0	0	4
PRADOS DEL NORTE	8	4	0	0	12
VERSALLES	8	4	0	0	12
TOTAL	35	15	0	1	51

Fuente: METROCALI.
Elaborado por Observatorio de Seguridad de Cali.

RIÑAS

Entre el 1 de enero y el 31 de diciembre del año 2018 en la comuna 2 se habían realizado 4.398 llamadas a la línea de atención 123 para denunciar riñas, lo que representa un aumento de 600 casos respecto al año 2017 (3.798 casos).

La Figura 3 presenta la distribución espacial de las llamadas a la línea de emergencia 123 por riñas, conjuntamente con los establecimientos de venta de licor, los equipamientos de seguridad ciudadana y educativos y las zonas de espacio público. Se observan dos zonas críticas de riñas: los barrios Granada, Versalles y San Vicente, donde existe una amplia oferta de restaurantes, zonas de rumba y establecimientos de bebidas alcohólicas; y los barrios Prados del Norte y Brisas de los Álamos, de carácter más residencial.

Figura 3. Distribución espacial de llamadas al 123 sobre riñas.
Año 2018

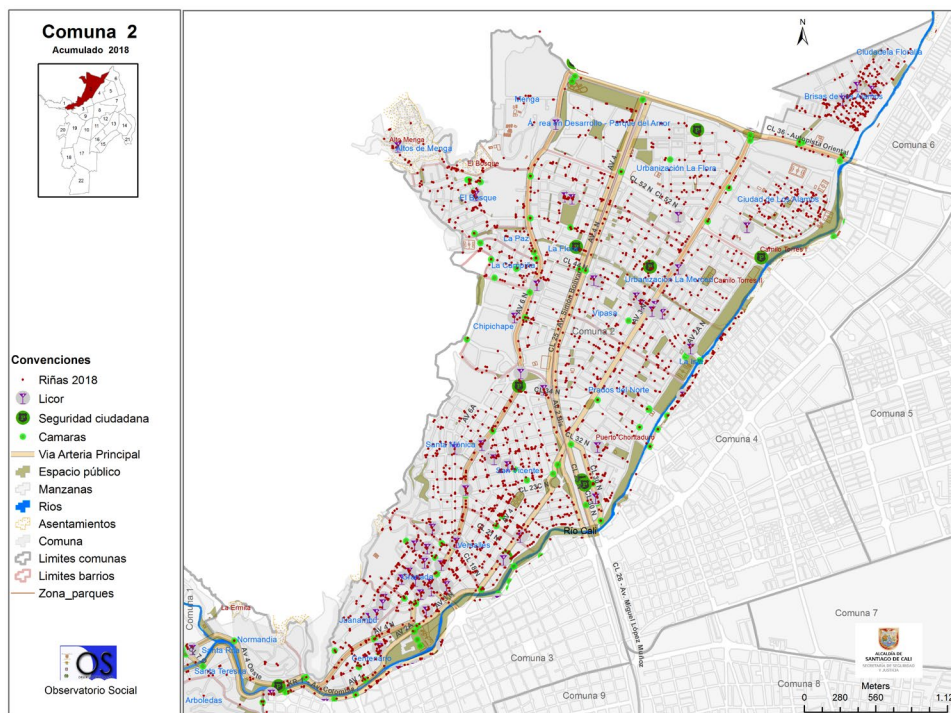

Fuente: Llamadas al 123 – Policía Nacional.
Elaborado por Observatorio de Seguridad de Cali.

El Gráfico 5 presenta el número de llamadas por riñas según el mes de ocurrencia. Frente a 2017, solamente tres meses (agosto, octubre y noviembre) presentaron reducciones de las denuncias por riñas; en contraste, los meses más críticos fueron: febrero (+176) y marzo (+149) casos.

Gráfico 5. Casos sobre riñas informados por llamadas al 123 según mes.
Comparativo: Años 2017-2018

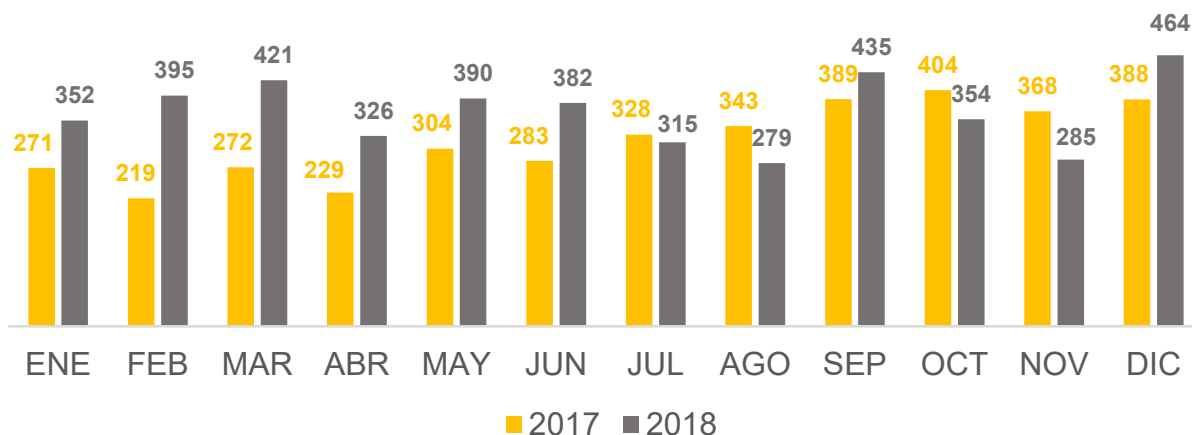

Fuente: Llamadas al 123 – Policía Nacional.
Elaborado por Observatorio de Seguridad de Cali.

El cuadro 8 muestra una situación crítica referente a riñas en la Comuna 2, debido a que la mayoría de los barrios presentaron aumentos en las denuncias entre 2017 y 2018, presentándose los incrementos más grandes de riñas informadas en los barrios Urbanización la Flora, Menga, Centenario, Santa Teresita y Arboledas. Situación opuesta se evidenció para los barrios Sector Alto de Bataclán, Juanambú, Parque del Amor, Santa Rita y Chipichape, que presentaron reducciones en dicho indicador.

Cuadro 8. Casos sobre riñas informados por llamadas al 123 según barrio.
Comparativo: Años 2017-2018

BARRIO	2017	2018	VAR (#)	VAR (%)
SAN VICENTE	636	671	35	5,5%
GRANADA	458	503	45	9,8%
PRADOS DEL NORTE	322	425	103	32%
BRISAS DE LOS ALAMOS	339	381	42	12,4%
LA FLORA	214	311	97	45,3%
VIPASA	269	292	23	8,6%
VERSALLES	235	266	31	13,2%
CIUDAD DE LOS ALAMOS	214	230	16	7,5%
CENTENARIO	162	207	45	27,8%
SANTA MÓNICA	185	199	14	7,6%
EL BOSQUE	144	172	28	19,4%
URBANIZACIÓN LA FLORA	85	167	82	96,5%
JUANAMBU	0	105	105	-
URBANIZACIÓN LA MERCED	76	68	-8	-10,5%
ÁREA EN DESARROLLO - PARQUE DEL AMOR	0	67	67	-
SANTA TERESITA	37	60	23	62,2%
ALTOS DE MENGÁ	66	56	-10	-15,2%
LA CAMPIÑA	46	52	6	13%
LA PAZ	39	38	-1	-2,6%
CHIPICHAPE	59	36	-23	-39%
ARBOLEDAS	22	35	13	59,1%
MENGÁ	15	30	15	100%
NORMANDÍA	19	18	-1	-5,3%
SANTA RITA	10	7	-3	-30%
SECTOR ALTOS DE NORMANDÍA - BATACLAN	15	2	-13	-86,7%
JUANAMBU	82	0	-82	-100%
ÁREA EN DESARROLLO - PARQUE DEL AMOR	49	0	-49	-100%
TOTAL	3.798	4.398	600	15,8%

Fuente: Llamadas al 123 – Policía Nacional.
Elaborado por Observatorio de Seguridad de Cali.

ANEXOS

Cuadro A. Homicidios según día de la semana.
Comparativo: Años 2017-2018

DÍA	2017	2018	VAR (#)	VAR (%)
LUNES	5	4	-1	-20%
MARTES	3	4	1	33,3%
MIÉRCOLES	4	5	1	25%
JUEVES	3	4	1	33,3%
VIERNES	4	3	-1	-25%
SÁBADO	6	3	-3	-50%
DOMINGO	7	2	-5	-71,4%
TOTAL	32	25	-7	-21,9%

Fuente: Comité Interinstitucional de Muertes por Causas Externas.
Elaborado por Observatorio de Seguridad de Cali.

Cuadro B. Homicidios según rango horario.
Comparativo: Años 2017-2018

RANGO HORARIO	2017	2018	VAR (#)	VAR (%)
00:00 - 02:59	4	4	0	0%
03:00 - 05:59	2	2	0	0%
06:00 - 08:59	0	4	4	-
09:00 - 11:59	3	0	-3	-100%
12:00 - 14:59	7	2	-5	-71,4%
15:00 - 17:59	1	2	1	100%
18:00 - 20:59	6	5	-1	-16,7%
21:00 - 23:59	9	6	-3	-33,3%
TOTAL	32	25	-7	-21,9%

Fuente: Comité Interinstitucional de Muertes por Causas Externas.
Elaborado por Observatorio de Seguridad de Cali.

Cuadro C. Homicidios por rango horario según día de la semana. Año 2018

DÍA	RANGO HORARIO								TOTAL
	00:00 -	03:00 -	06:00 -	09:00 -	12:00 -	15:00 -	18:00 -	21:00 -	
	02:59	05:59	08:59	11:59	14:59	17:59	20:59	23:59	
LUNES	1	0	1	0	0	0	2	0	4
MARTES	0	0	0	0	2	0	0	2	4
MIÉRCOLES	0	0	1	0	0	2	2	0	5
JUEVES	2	1	1	0	0	0	0	0	4
VIERNES	0	0	0	0	0	0	1	2	3
SÁBADO	0	0	1	0	0	0	0	2	3
DOMINGO	1	1	0	0	0	0	0	0	2
TOTAL	4	2	4	0	2	2	5	6	25

Fuente: Comité Interinstitucional de Muertes por Causas Externas.
Elaborado por Observatorio de Seguridad de Cali.

Cuadro D. Homicidios según rango de edad. Comparativo: Años 2017-2018

RANGO DE EDAD (AÑOS)	2017	2018	VAR (#)	VAR (%)
0 - 4	0	0	0	0%
5 - 9	0	0	0	0%
10 - 14	0	1	1	-
15 - 17	3	4	1	33,3%
18 - 24	9	6	-3	-33,3%
25 - 29	3	5	2	66,7%
30 - 34	7	2	-5	-71,4%
35 - 39	4	3	-1	-25%
40 - 44	5	1	-4	-80%
45 - 49	1	2	1	100%
50 - 54	0	0	0	0%
55 - 59	0	1	1	-
60+	0	0	0	0%
TOTAL	32	25	-7	-21,9%

Fuente: Comité Interinstitucional de Muertes por Causas Externas.
Elaborado por Observatorio de Seguridad de Cali.

Cuadro E. Denuncias sobre hurtos por modalidad según tipo de delito.
Año 2018

MODALIDAD	AUT	BIC	CEL	ENT	EST	MOT	PER	RES	VEH	TOTAL
ARREO	0	0	0	0	0	0	0	0	0	0
ARMA BLANCA	0	1	19	0	1	0	44	0	0	65
ARMA CONTUNDENTE	0	0	1	0	0	0	0	0	0	1
ARMA FUEGO	0	2	65	1	21	12	158	6	4	269
SIN ARMA	0	0	14	0	0	1	21	0	1	37
SUSTANCIA TÓXICA	0	0	0	0	0	0	10	1	0	11
BATALEO	1	0	0	0	0	0	1	0	0	2
COSQUILLEO	0	0	92	0	0	0	41	0	0	133
DESCUELGUE MERCANCÍA	0	0	0	0	2	0	0	0	0	2
ENGAÑO	0	0	2	0	9	0	27	5	3	46
FACTOR OPORTUNIDAD	29	1	59	0	167	4	135	37	2	434
FLETEO	0	0	0	0	0	0	12	0	0	12
HALADO	0	6	0	0	0	40	0	0	86	132
LLAVE MAESTRA	0	0	0	0	4	0	0	9	0	13
MECHEROS	0	0	0	0	42	0	0	0	0	42
RAPONAZO	6	0	32	0	0	0	29	0	0	67
ROMPIMIENTO VIDRIO	0	0	0	0	0	0	28	0	0	28
SUPLANTACIÓN	0	0	1	0	0	0	6	0	0	7
TAQUILLAZO	0	0	0	1	0	0	0	0	0	1
VANDALISMO	0	0	0	0	1	0	0	0	0	1
VENTOSA	0	0	0	0	15	0	0	10	0	25
VIOLACIÓN CERRADURA	3	0	0	0	38	0	43	27	0	111
TOTAL	39	10	285	2	300	57	555	95	96	1439
AUT: HURTO A AUTOPARTES BIC: HURTO A BICICLETAS ABI: ABIGEATO CEL: HURTO A CELULARES ENT: HURTO A ENTIDADES FINANCIERAS EST: HURTO A ESTABLECIMIENTOS MOT: HURTO A MOTOCICLETAS PER: HURTO A PERSONAS RES: HURTO A RESIDENCIAS VEH: HURTO A VEHÍCULOS										

Fuente: Censo delictivo - Fiscalía.
Elaborado por Observatorio de Seguridad de Cali.

Figura A. Distribución espacial de llamadas al 123 sobre ruido.
Año 2018

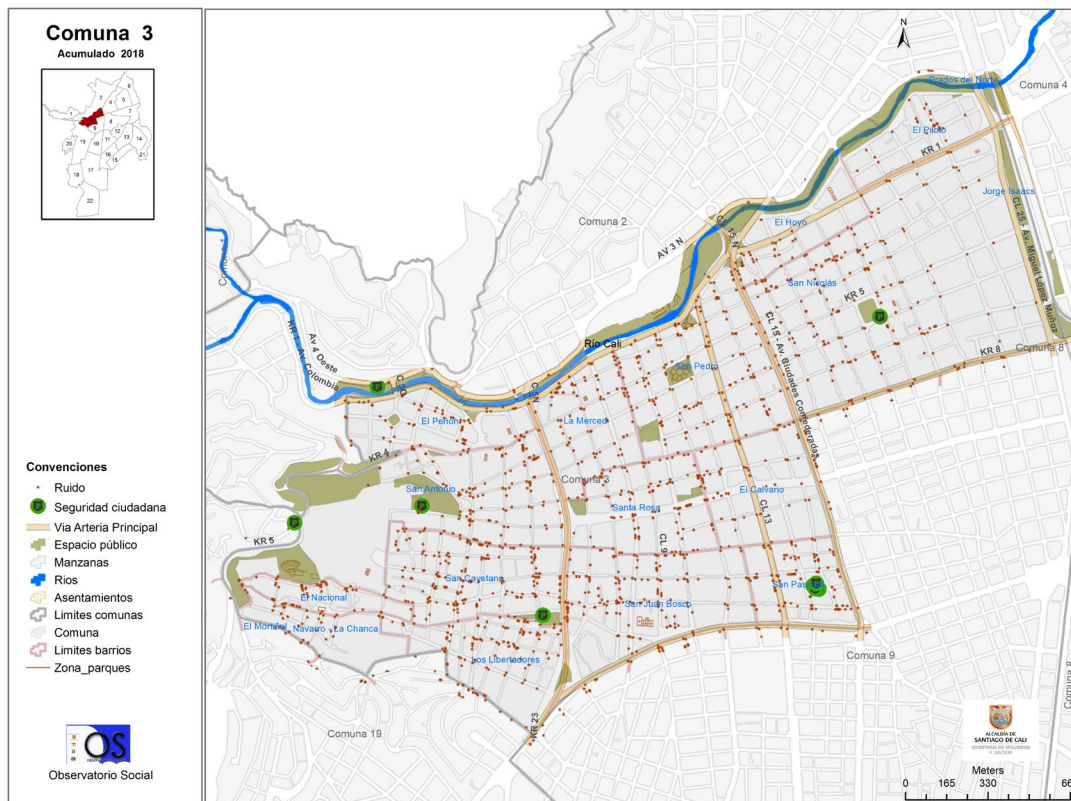

Fuente: Llamadas al 123 – Policía Nacional.
Elaborado por Observatorio de Seguridad de Cali.

www.cali.gov.co/observatorioseguridad

