

GRUPO CALIDAD DEL AIRE

El presente informe está sujeto a constantes verificaciones, por lo cual este reporte no constituye información oficial definitiva del DAGMA

Boletín Mensual de Calidad del Aire de Santiago de Cali

Periodo de Análisis: Septiembre de 2017

9



TABLA DE CONTENIDO

PAG.

Introducción	2
Localización de las Estaciones de Monitoreo del Sistema de Vigilancia de Calidad del Aire	2
Comparación del comportamiento de los Contaminantes con la norma	3
Excedencias de Ozono	4
Análisis Meteorológico	4
Índice de Calidad del Aire de Cali	5
Comportamiento de los contaminantes según la hora del día	6
Comportamiento de los contaminantes según el día del mes	8
Mapa de contaminación de material particulado PM10	9
Glosario	9

1. INTRODUCCIÓN

El Sistema de Vigilancia de la Calidad del Aire de Cali – SVCASC opera bajo la coordinación y administración del Departamento Administrativo de Gestión del Medio Ambiente –DAGMA, Grupo de Calidad del Aire.

El Sistema de Vigilancia de Calidad del Aire de Santiago de Cali SVCASC fue acreditado en la norma NTC-ISO/IEC 17025 del año 2005 por el IDEAM a través de la Resolución 1328 del 23 de junio de 2017 en los siguientes parámetros:

Base Aérea - Acuaparque: PM2.5, O3 y SO2
Compartir: PM10, PM2.5, O3
Pance: PM10, O3
Univalle: NO2, PM2.5, O3

2. LOCALIZACIÓN DE LAS ESTACIONES DE MONITOREO

El SVCASC actualmente funciona con nueve (9) estaciones automáticas las cuales se listan a continuación:

- 1. FLO: Estación La Flora (Barrio La Flora – Zona Norte)
- 2. ERA: Estación ERA–Obrero (Barrio Obrero – Zona Centro).
- 3. ET: Estación Transitoria EDB–Navarro (Barrio Poblado – Zona Oriente)
- 4. BA: Estación Base Aérea (Acuaparque de la Caña – Zona Nororiental)
- 5. PA: Estación Pance (Pance – Zona Rural o Punto Blanco)
- 6. UV: Estación Univalle (Barrio Meléndez – Zona Sur)
- 7. CO: Estación Compartir (Barrio Compartir – Zona Oriente)
- 8. ER: Estación La Ermita (Barrio San Pedro – Zona Centro)
- 9. CA: Estación Cañavalejo (Estación SITM-MIO Cañavalejo Zona Suroccidente)

	Fotos Estaciones	Que Mide	Metodos de Referencia US-EPA	Ubicación en el Mapa de Santiago de Cali																																	
1 FLO		PM10	Thermo Scientific 5014i EQPM-1102-150	 <table><caption>CONVENCIONES - UBICACIÓN ESTACIONES DE MONITOREO SVCASC</caption><thead><tr><th>Nº</th><th>Cód.</th><th>Nombre</th></tr></thead><tbody><tr><td>1</td><td>FLO</td><td>La Flora</td></tr><tr><td>2</td><td>ERA</td><td>ERA - Obrero</td></tr><tr><td>3</td><td>ET</td><td>Estación Transitoria - EDB Navarro</td></tr><tr><td>4</td><td>BA</td><td>Base Aérea</td></tr><tr><td>5</td><td>PA</td><td>Pance</td></tr><tr><td>6</td><td>UV</td><td>Univalle del Valle</td></tr><tr><td>7</td><td>CO</td><td>Compartir</td></tr><tr><td>8</td><td>ER</td><td>La Ermita</td></tr><tr><td>9</td><td>CA</td><td>Cañavalejo</td></tr><tr><td>10</td><td>CC</td><td>Centro de Control</td></tr></tbody></table>	Nº	Cód.	Nombre	1	FLO	La Flora	2	ERA	ERA - Obrero	3	ET	Estación Transitoria - EDB Navarro	4	BA	Base Aérea	5	PA	Pance	6	UV	Univalle del Valle	7	CO	Compartir	8	ER	La Ermita	9	CA	Cañavalejo	10	CC	Centro de Control
		Nº	Cód.		Nombre																																
		1	FLO		La Flora																																
2	ERA	ERA - Obrero																																			
3	ET	Estación Transitoria - EDB Navarro																																			
4	BA	Base Aérea																																			
5	PA	Pance																																			
6	UV	Univalle del Valle																																			
7	CO	Compartir																																			
8	ER	La Ermita																																			
9	CA	Cañavalejo																																			
10	CC	Centro de Control																																			
O3	Thermo Scientific 49i EQQA-0880-047																																				
H2S	Thermo Scientific 450i No está avalado por la US-EPA																																				
2 ERA		PM10	Thermo Scientific 5014i EQPM-1102-150																																		
		O3	Thermo Scientific 49i EQQA-0880-047																																		
		H2S	No está avalado por la EPA (Thermo Scientific 450i)																																		
3 ET		PM10	Thermo Scientific 5014i EQPM-1102-150																																		
		PM2.5	Thermo Scientific Semiautomatic Partisol rP 2025 RFPS-0498-118																																		
4 BA		PM2.5	Met One Instruments BAM1020 EQPM-0308-170																																		
		O3	Teledyne T400 EQQA-0992-08																																		
		SO2	Teledyne T100 EQSA-0495-100.																																		
5 PA		PM10	Met One Instruments BAM1020 EQPM-0798-122																																		
		O3	Teledyne T400 EQQA-0992-08																																		
6 UV		PM2.5	Met One Instruments BAM1020 EQPM-0308-170																																		
		O3	Teledyne T400 EQQA-0992-08																																		
		NO2	Teledyne T200 RFNA-1194-099																																		
7 CO		PM10	Met One Instruments BAM1020 EQPM-0798-122																																		
		PM2.5	Met One Instruments BAM1020 EQPM-0308-170																																		
		O3	Teledyne T400 EQQA-0992-08																																		
8 ER		PM10	Thermo Scientific TEOM 1405 EQPM-1090-079																																		
		SO2	Thermo Scientific 43i EQSA-0486-060																																		
9 CA		PM10	Thermo Scientific TEOM 1405 EQPM-1090-079																																		
		SO2	Thermo Scientific 43i EQSA-0486-060																																		
10 CC		Centro de Control del SVCASC																																			

Estación	Latitud	Longitud	msnm	Dirección	
1	FLO	3° 29' 25,85"	76° 31' 16,41"	959	Av. 3FN No. 52 - 46
2	ERA	3° 27' 1,51"	76° 31' 20,16"	968	Cra. 11D No. 23 - 49
3	ET	3°25'1.93"	76°29'41,05"	954	Carrera 28J con calle 72u
4	BA	3° 27' 25,66"	76° 30' 8,29"	956	Calle 44 No. 7-138
5	PA	3° 18' 19,22"	76° 31' 57,29"	978	Kilómetro 17 via a Jamundí
6	UV	3°22'40,48"	76°32'1.72"	985	Calle 13 No 100-00
7	CO	3°25'42,20"	76°28'0,12"	952	Calle 112 No 25-28
8	ER	3°27'19,69"	76°31'51,57"	994	Cra 1 No 11-40
9	CA	3°24'55,40"	76°32'57,65"	975	Calle 4A No 50-09

Tabla 1. Localización de las Estaciones de Monitoreo

Estimación de la Incertidumbre				
1. Período de estimación: Anual				
2. Unidad de medida (ug/m3)				
3. Equipos tenidos en cuenta: Analizadores de las estaciones Compartir, Univalle, Base aérea – Acuaparque y Pance				
4. Metodología tomada de los documentos:				
✓ Cuantificación de la Incertidumbre en Medidas Analíticas. Eurachem Citac, Guía CG4. Tercera edición, 2012.				
✓ Evaluación de datos de medición: Guía para la Expresión de la Incertidumbre de Medida. Centro Español de Metrología, Primera edición, 2008				
PM10	PM2.5	O3	SO2	NO2
2,7	1,0	2,5	3,0	2,2

Declaración: Los resultados obtenidos en el presente informe se refieren solo al momento y condiciones en que se realizaron las mediciones. Este informe expresa fielmente el resultado de las mediciones realizadas.

3. ANALISIS DEL COMPORTAMIENTO DE LOS CONTAMINANTES Vs. LA NORMA

Las Gráficas 1 a la 9, presentan el comportamiento de los contaminantes criterio registrados en las Estaciones La Flora, ERA-Obrero, Transitoria, Univalle, Pance, Compartir y La Ermita así como el contraste con la normativa ambiental (Según lo establecido en el Artículo Segundo de la Resolución 610 de 2010 del Ministerio de Ambiente que modificó la Resolución 601 de 2006). Los datos registrados y analizados corresponden a los contaminantes Material Particulado (PM₁₀ y PM_{2.5}), Dióxido de Azufre (SO₂), Dióxido de Nitrógeno (NO₂) y Ozono Troposférico (O₃), en todas las estaciones de monitoreo de calidad del aire.

El gráfico 9 presenta el comportamiento del Sulfuro de Hidrogeno H₂S y el contraste con la normativa ambiental (Según lo establecido en el Artículo Quinto, tabla 2 de la Resolución 1541 de 2013 del Ministerio de Ambiente).

A continuación se muestran los resultados más relevantes:

1. Los Gráficos 1 y 2 muestran que los niveles de Material Particulado PM₁₀ y de PM_{2.5} están por debajo del límite máximo permisible en todos los sitios donde se miden partículas.
2. Los niveles más altos de Material Particulado (PM₁₀) se registraron en la estación Compartir (Oriente) (Ver Gráficos 1 y 10).
3. Los niveles tanto del Dióxido de Azufre (SO₂) como del Dióxido de Nitrógeno (NO₂) no sobrepasan los límites máximo permisibles, tal como se muestra en las gráficas 3, 4, 5 y 6.
4. Los niveles de Ozono Troposférico (O₃) sobrepasan los niveles máximos permisibles. Las excedencias se registraron en horas cercanas al mediodía, por lo que la alta radiación solar presenta una influencia en el incremento de este contaminante. Hay que tener en cuenta que las Gráficas 7 y 8 tienen en cuenta el valor máximo registrado en un día de monitoreo. Para un Mayor detalle de las excedencias de este contaminante, se hace un análisis adicional el cual se muestra en la tabla 1
5. El gráfico 9 muestra que los niveles de Sulfuro de Hidrogeno H₂S no superan el nivel máximo permisible de 7 ug/m³ para un tiempo de exposición de 24 horas.

Parámetros Contaminantes - Contraste con la Norma Ambiental

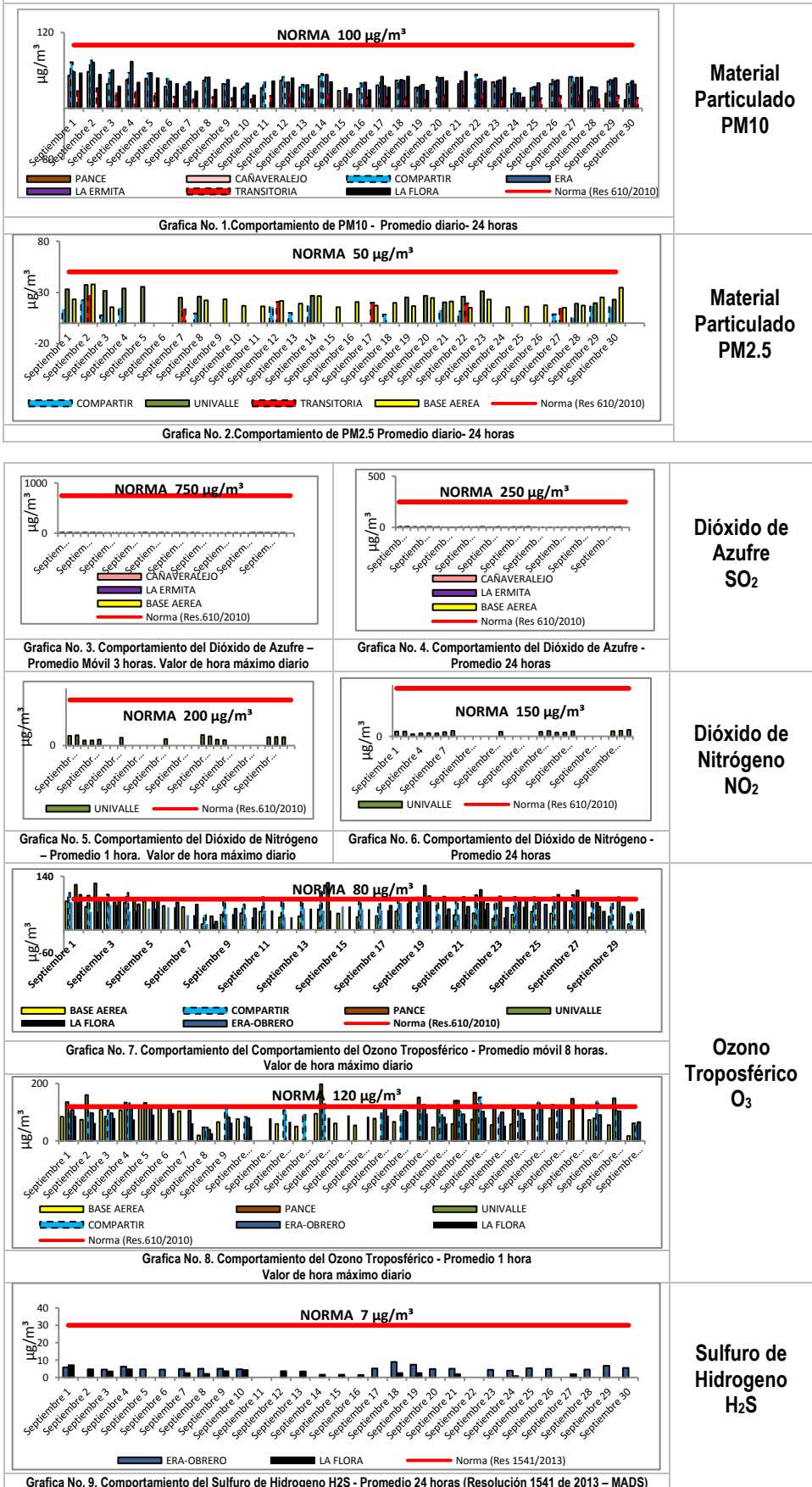

Según la Gráfica 10 se observó que el comportamiento del promedio diario del Material Particulado PM₁₀ en la ciudad de Cali, los niveles más altos se presentaron en la estación Compartir (Oriente). En ninguno de los puntos de monitoreo reportados se supera la norma de 100 µg/m³.

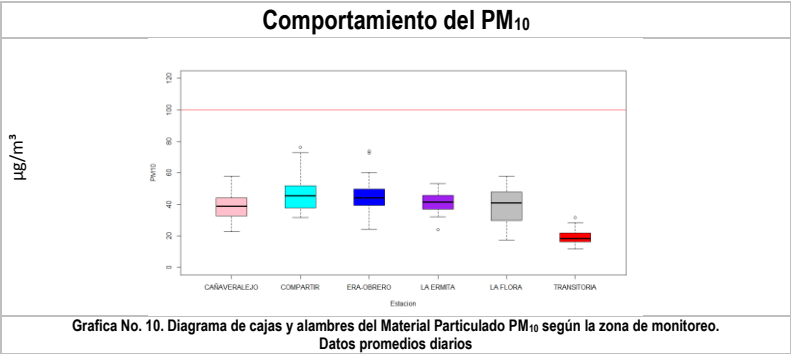

4. EXCEDENCIAS DE OZONO

La Tabla 2 muestra que en 4 puntos en donde se mide O₃, se encontraron excedencias:

Norma 1h: En la estación Univalle se registró el Mayor porcentaje de excedencias

Norma 8h: En la estación Univalle se registró el Mayor porcentaje de excedencias.

ANÁLISIS DE LAS EXCEDENCIAS DE OZONO TROPOSFÉRICO		ESTACIÓN				
		BASE AEREA	COMPARTIR	ERA-OBREIRO	LA FLORA	UNIVALLE
1h (Norma 120ug/m3)	Excedencias en el Mes	0	8	3	1	36
	Total Datos Validos en el Mes	715	661	599	637	481
	Porcentaje de datos válidos en el mes para el calculo	99.3%	91.8%	83.2%	88.5%	66.8%
	Porcentaje de Excedencias	0.0%	1.2%	0.5%	0.2%	7.5%
8h (Norma 80ug/m3)	Excedencias en el Mes	0	50	7	2	60
	Total Datos Validos en el Mes	714	659	597	637	457
	Porcentaje de datos válidos en el mes para el calculo	99.2%	91.5%	82.9%	88.5%	63.5%
	Porcentaje de Excedencias	0.0%	7.6%	1.2%	0.3%	13.1%

Tabla 2. Excedencias de Ozono según Estaciones de Monitoreo

5. ANALISIS METEOROLÓGICO

En el mes de Septiembre se reportaron datos meteorológicos en la Estación ERA-Obrero (Zona Centro), Pance (zona sur), Compartir (oriente) y La Flora (zona Norte). Las Gráficas No. 11 al 13 presentan el comportamiento de las variables meteorológicas para las variables Precipitación (mm), Velocidad del Viento (m/s) y la Rosa de los Vientos. En forma general se puede observar que:

- 1. Oriente (Estación Compartir): Según la Rosa de Vientos se encontró que las corrientes predominantes provienen en su gran Mayoría del oriente. (Ver Gráfico 11).
- 2. En la estación Compartir se registraron 16 días de lluvias entre ligeras y fuertes, mientras que en la estación Flora se registraron 21 días de lluvias. La Mayor frecuencia de precipitación horaria se registró en la estación Compartir con un nivel de 90.42 mm. (Ver Gráfico 12).
- 3. La temperatura promedio oscila alrededor de los 27°C según lo registrado en la estación Compartir (Oriente de la ciudad). (Ver Gráfico 13).

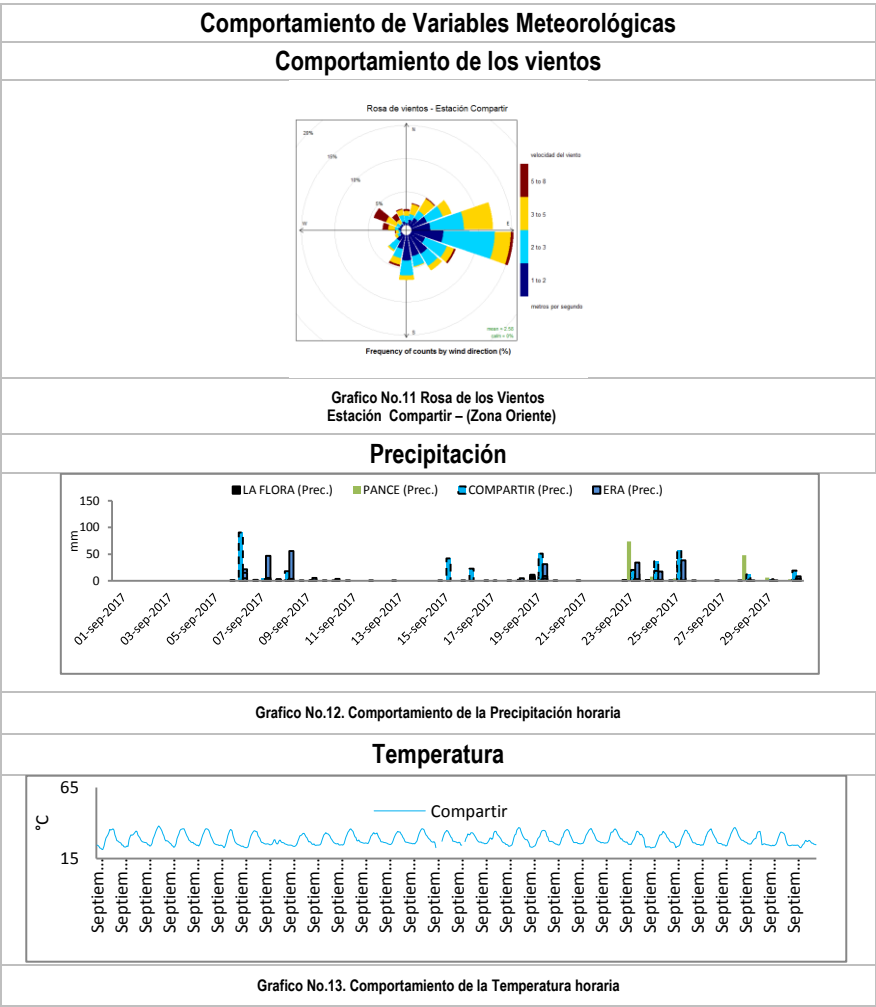

6. INDICE DE CALIDAD DEL AIRE

El Índice de Calidad del Aire (ICA) permite comparar los niveles de contaminación de calidad del aire, de las estaciones que pertenecen a un SVCA. Es un indicador de la calidad del aire diaria. El ICA corresponde a una escala numérica a la cual se le asigna un color, el cual a su vez tiene una relación con los efectos a la salud. El Índice de calidad del aire ha sido adoptado a partir del documento Technical Assistance Document for the Reporting of Daily Air Quality –the Air Quality Index (AQI) documento EPA-454/B-09-001 de 2009. (Definición tomada de Manual de Operación de Sistemas de Vigilancia de la Calidad del Aire, Página 132)



Para la elaboración del Índice de Calidad del Aire se tiene en cuenta los datos de Material Particulado PM₁₀ y PM_{2.5} y Ozono Troposférico O₃ medidos en las estaciones La Flora (Norte) ERA-Obrero (Centro), Transitoria (Oriente) Univalle (Sur), La Ermita (Centro), Compartir (Oriente), Base Aérea – Acuparque, Pance y Cañaveralajejo

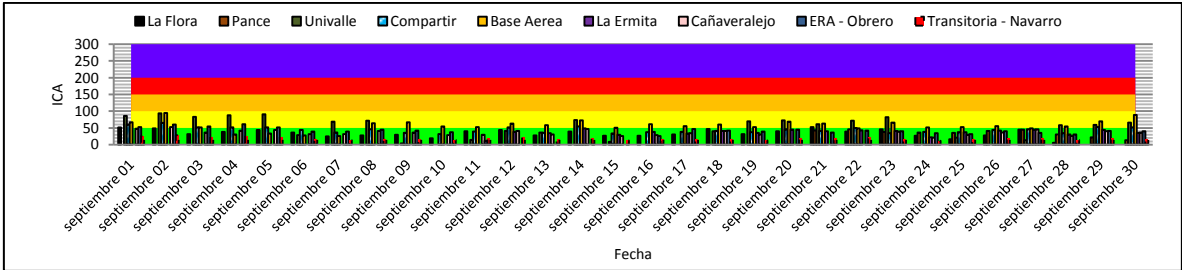

Grafica 14. Índice de Calidad del aire clasificado por día del mes

La grafica 14 muestra que en términos generales en la gran Mayoría de las estaciones las barras se encuentran tanto en la franja verde, como amarilla, lo cual muestra que la calidad del aire es de buena y moderado según lo obtenido por el ICA. La tabla 3 corrobora lo determinado en la gráfica 15.

La Gráfica 15 muestra el diagrama de cajas del comportamiento del ICA según el tipo de contaminante que lo genera. En este caso el ICA-PM_{2.5} influye con Mayor peso en el incremento del ICA. En el caso del ICA-O₃ se observaron los valores más bajos de ICA y en su gran Mayoría por debajo de 50 unidades (ICA-Bueno).

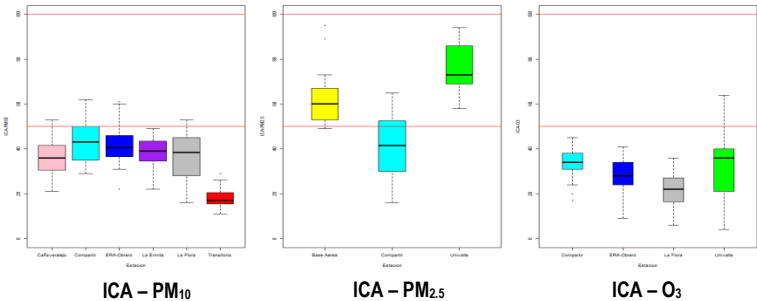

Grafica 15. Diagrama de Cajas del Índice de Calidad del Aire

ESTACION	1	2	3	4	5	6	7	8	9	10	11	12	13	14	15	16	17	18	19	20	21	22	23	24	25	26	27	28	29	30	
ERA - Obrero	53	60	54	61	52	39	39	45	42	37	11					26	47	42	39	45	36	42	40	34	32	40	35	31	41	40	
La Flora	52	49	32	38	44	36	25	28	30	19	40	44	28	39	27	27	31	47	32	40	53	39	46	27	16	28	45	6			
Pance																					43	46	38	36	35	41	45	31	22	13	
Univalle	86	94	83	88	91	29	69	72	4			14	41	36	74	9			40	70	73	61	72	82		21		13	58	59	66
Base Aérea - Acuparque	67	95	52	31	33	28	26	64	67	54	53	63	58	73	51	61	55	60	53	69	63	49	66	52	53	55	49	54	70	89	
Compartir	60	65	52	52	52	44	36	46	35	32	39	52	35	54	33	37	38	41	37	46	41	50	34	38	37	44	46	34	53	52	
La Ermita												38	34	49	30	38	33	41	35	45	40	43	41	22	37	42	45	31	44	35	
Cañaveralajejo	48	53	36	42	44	32	32	41	36	29	30	41	31	47	26	29	34	41	31				39	21	30	36	46	26	40	36	
Transitoria	26	29	23	25	23	17	13	17	15	14	19	22	16	20	12	17	16	16	12	19	18	21	16	11	15	19	19	14	19	16	

Tabla 3. Índice de Calidad del aire clasificado por día del mes

Se observó que para este mes el ICA se encontró entre 4 y 95 unidades para las 9 zonas objeto de estudio. Según los resultados obtenidos en la tabla 3 se encontró que en la estación Base Aérea - Acuparque se registró el porcentaje más alto de días con valores de ICA-Moderado (Mayores a 50) con un valor del 80%. En la estación Cañavaralejo el porcentaje de valores de ICA-Moderado fue de 3.3%. Hay que tener en cuenta que en las estaciones donde se miden PM_{2.5} es donde se está registrando los valores más altos de ICA según lo mostrado en los diagramas de cajas de la gráfica 15. En términos generales se puede afirmar que la calidad del aire es entre buena y moderada según lo encontrado en al análisis del Índice de Calidad del Aire en los puntos de análisis en la ciudad si se tiene en cuenta que la Mayor frecuencia de valores ICA están por debajo de 50 (Valores de color verde en la tabla 3).

7. COMPORTAMIENTO DE LOS CONTAMINANTES SEGÚN LA HORA DEL DÍA

Material Particulado PM₁₀

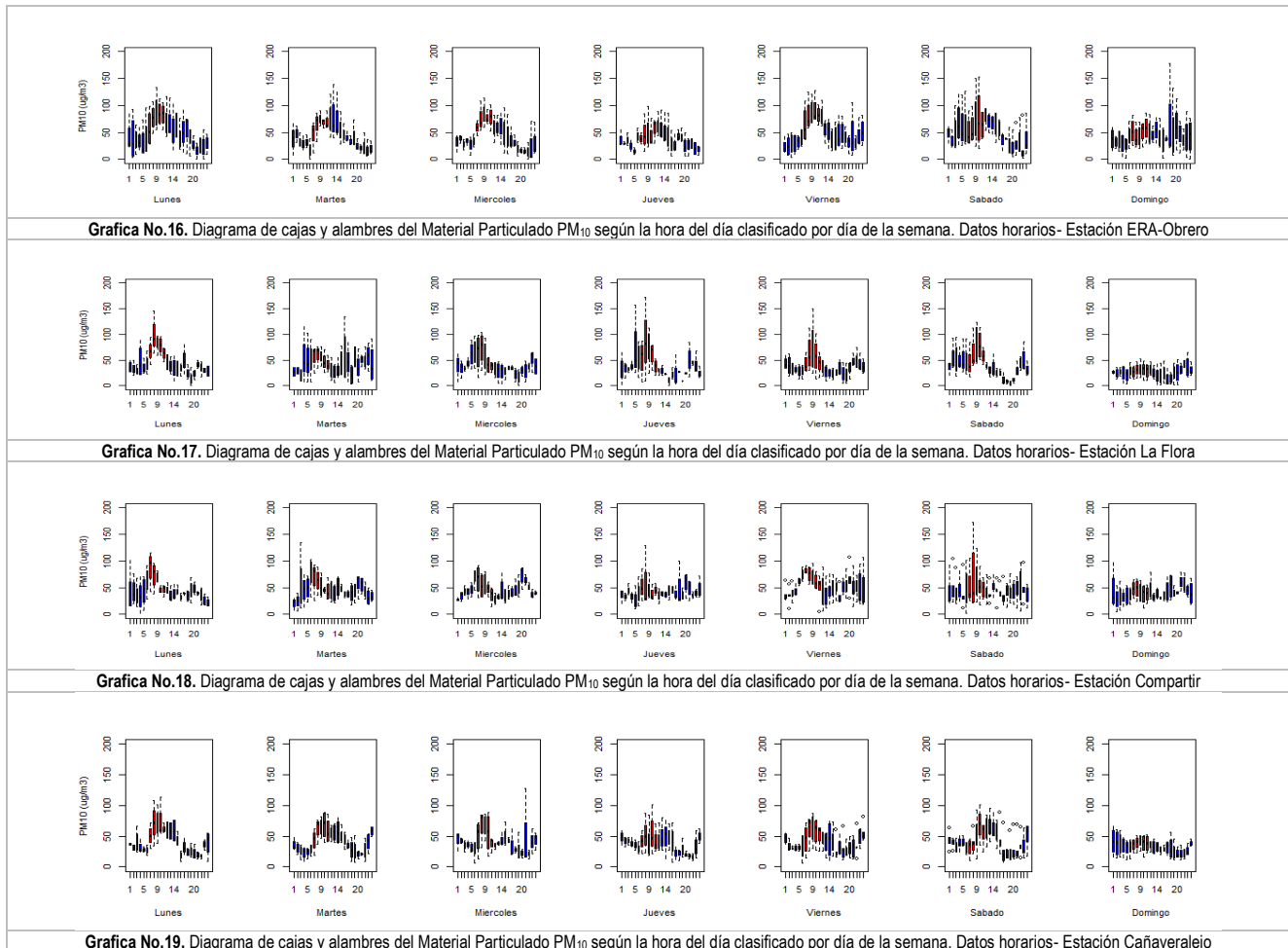

ERA-Obrero: Según lo obtenido en la Gráfica 16, el PM₁₀ en esta estación se incrementa en las denominadas horas pico (7am -10 am). Los días sábados fueron los de mayores niveles de PM₁₀

La Flora: Según la Gráfica 17 se observó que el comportamiento del promedio horario del Material Particulado PM₁₀ en esta zona de Cali se incrementa en las denominadas horas pico (7am -10 am y 4 pm – 7pm) en donde se encontró a los días jueves con Mayores valores de este contaminante en este punto de monitoreo.

Compartir: Según lo obtenido en la Gráfica 18, el PM₁₀ en esta estación se incrementa en las denominadas horas pico (7am -10 am) y los días Sábado registraron en términos generales los valores más altos de este contaminante.

Cañavalejo: Según lo obtenido en la Gráfica 19, el PM₁₀ en esta estación se incrementa en las denominadas horas pico (7am -10 am) y los días sabados registraron en términos generales los valores más altos de este contaminante.

Ozono Troposférico O₃

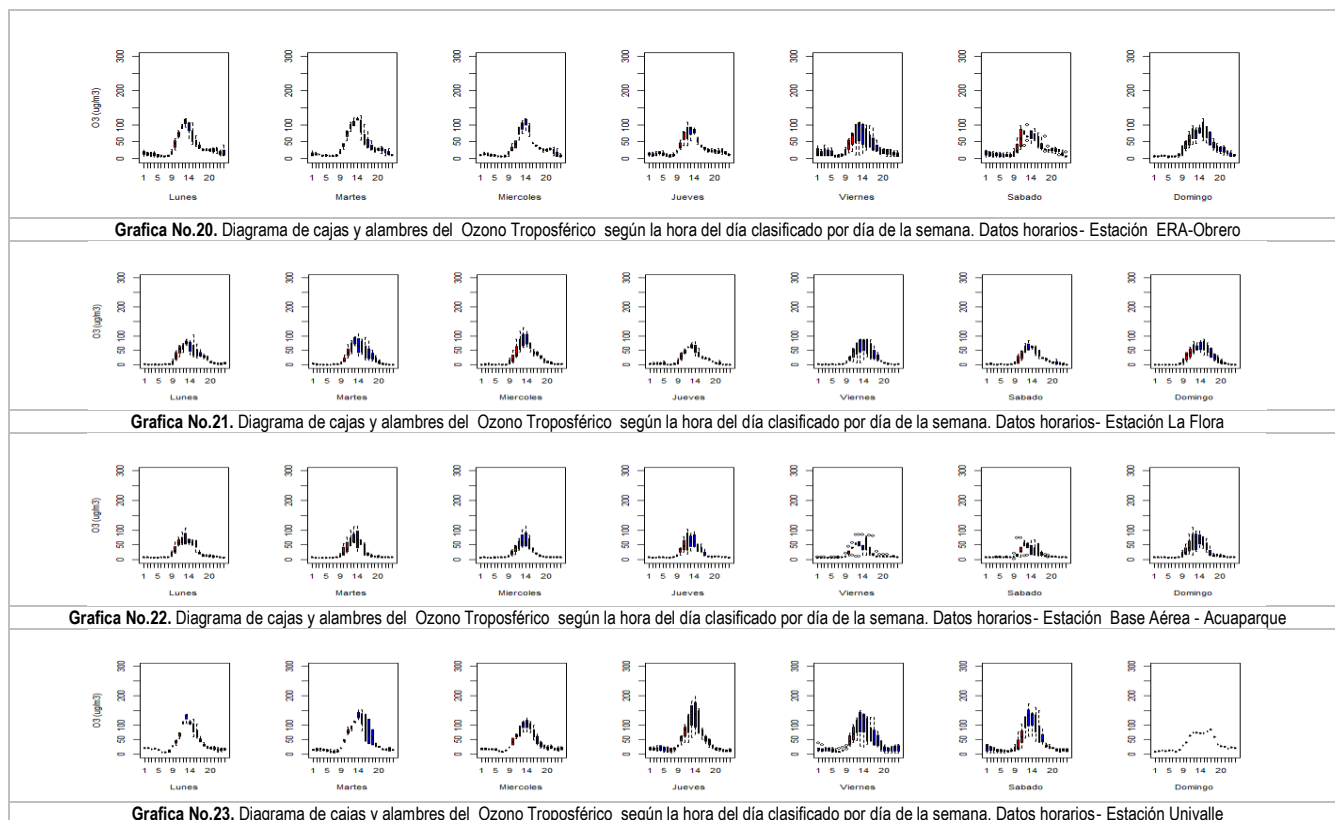

El ozono a nivel del suelo, que no debe confundirse con la capa de ozono en la atmósfera superior es uno de los principales componentes de la niebla tóxica. Éste se forma por la reacción con la luz solar (fotoquímica) de contaminantes como los óxidos de nitrógeno (NOx) procedentes de las emisiones de vehículos o la industria y los compuestos orgánicos volátiles (COV) emitidos por los vehículos, los disolventes y la industria. Los niveles de ozono más elevados se registran durante los periodos de tiempo soleado. (OMS, 2014). Su comportamiento grafico es similar a una curva gaussiana presentando sus máximos niveles generalmente entre las 11am y las 4pm.

ERA-Obrero: Según lo obtenido en la Gráfica 20, el O₃ en esta estación se incrementa 11 am y las 4pm. Visualmente no se evidenciaron diferencias significativas si se comparan a cada uno de los días de la semana

La Flora: Según lo obtenido en la Gráfica 21, el O₃ en esta estación se incrementa 11 am y las 4pm. Visualmente no se evidenciaron diferencias significativas si se comparan a cada uno de los días de la semana

Base Aérea - Acuparque: Según lo obtenido en la Gráfica 22, el O₃ en esta estación se incrementa 11 am y las 4pm. Visualmente no se evidenciaron diferencias significativas si se comparan a cada uno de los días de la semana

Univalle: Según lo obtenido en la Gráfica 23, el O₃ en esta estación se incrementa 11 am y las 4pm. Visualmente no se evidenciaron diferencias significativas si se comparan a cada uno de los días de la semana

En términos generales se puede apreciar que los Mayores niveles de Ozono Troposférico se registraron entre las 11 am y las 4 de la tarde, los cuales coinciden con los Mayores niveles de radiación solar.

8. COMPORTAMIENTO DE LOS CONTAMINANTES SEGÚN EL DIA DEL MES

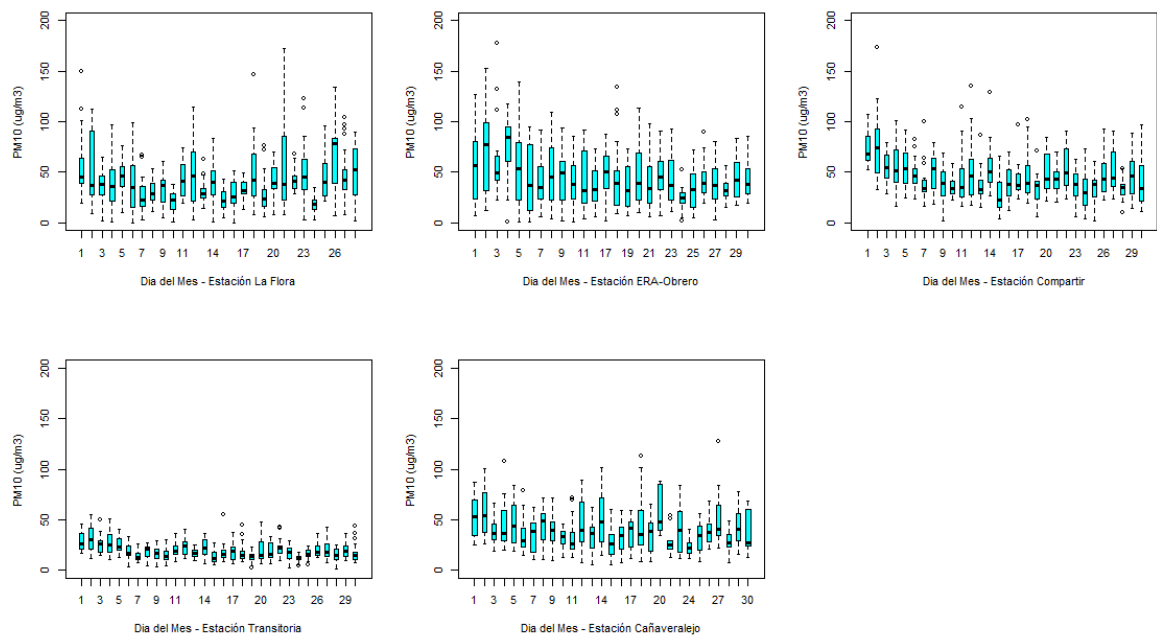

Grafica No.24. Diagrama de cajas y alambres del Material Particulado menor a 10 micras según el día durante el mes

La gráfica 24 muestra el comportamiento del promedio horario del Material Particulado PM_{10} según el día durante el mes en las estaciones La Flora, ERA-Obrero, Pance, Compartir, Transitoria, Cañaveralejo y La Ermita.

La Flora: El día 21 de Septiembre se registraron las más altas concentraciones de PM_{10} .

ERA-Obrero: El día 2 de Septiembre se registraron las más altas concentraciones de PM_{10} . El pico más alto se registró el 3 de Septiembre

Compartir: El día 2 de Septiembre se registraron las más altas concentraciones de PM_{10} .

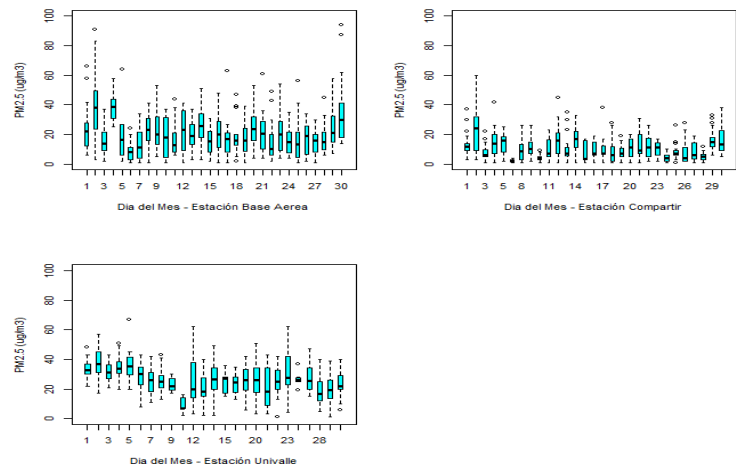

Grafica No.25. Diagrama de cajas y alambres del Material Particulado menor a 2.5 micras según el día durante el mes en la estación Univalle

Base Aérea - Acuarque: El día 30 de Septiembre se registraron las más altas concentraciones de $\text{PM}_{2.5}$.
Univalle: El día 5 de Septiembre se registraron las más altas concentraciones de $\text{PM}_{2.5}$.

9. MAPA DE CONTAMINACIÓN DE MATERIAL PARTICULADO PM10

Para la realización del mapa de contaminación se hizo uso de una estimación kriging espacial, el cual es un método de interpolación que se fundamenta en la minimización del error cuadrático medio de predicción para la estimación de la interpolación del PM10 el cual se monitoreo en 7 puntos distribuidos en diferentes partes de la ciudad de Cali usando los promedios mensuales registrados durante el mes de Septiembre. Durante este mes se realizó la estimación en 6 puntos de la ciudad.

Como se puede evidenciar en el mapa de predicción e interpolación del material particulado PM10, la zona en donde se registró los valores más altos de este contaminante es la zona centro y oriente de la ciudad con un promedio mensual que oscila los 45 ug/m3.

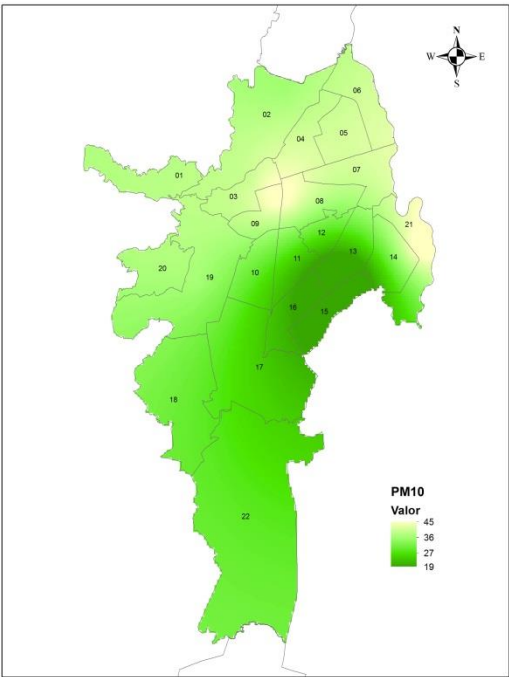

Grafica 26. Mapa de Cali con la estimación del PM10 promedio mensual haciendo uso del Kriging espacial

10. GLOSARIO

Contaminación atmosférica: Presencia de sustancias en la atmósfera en altas concentraciones en un tiempo determinado como resultado de actividades humanas o procesos naturales, que pueden ocasionar daños a la salud de las personas o al ambiente.

Concentración de una sustancia en el aire: Es la relación que existe entre el peso o el volumen de una sustancia y la unidad de volumen de aire en la cual está contenida.

Emisión: Descarga de una sustancia o elemento al aire, en estado sólido, líquido o de una fuente fija o móvil.

Fuente de emisión: Actividad, proceso u operación, realizado por los seres humanos, o con su intervención, susceptible de emitir contaminantes al aire.

Fuente fija: Fuente de emisión situada en un lugar determinado e inamovible, aun cuando la descarga de contaminantes se produzca en forma dispersa.

Fuente móvil: Es la fuente de emisión que, por razón de su uso o propósito, es susceptible de desplazarse, como los automotores o vehículos de transporte a motor de cualquier naturaleza.

Índice de Calidad de Aire: Es un indicador de la calidad del aire diaria, que permite comparar los niveles de contaminación de calidad del aire, el ICA corresponde a una escala numérica a la cual se le asigna un color, el cual a su vez tiene una relación con los efectos a la salud. Este está enfocado en 5 contaminantes principales: Material Particulado, dióxido de azufre, dióxido de nitrógeno, monóxido de carbono y Ozono.

MADS: Ministerio de Ambiente y Desarrollo Sostenible.

Norma de calidad del aire o nivel de inmisión: Es el nivel de concentración legalmente permisible de sustancias o fenómenos contaminantes presentes en el aire, establecido por el Ministerio de Ambiente y Desarrollo Sostenible, con el fin de proteger la salud humana y el ambiente.

SVASC: Sistema de Vigilancia de Calidad del Aire de Santiago de Cali.

**BOLETÍN MENSUAL DE CALIDAD DEL AIRE DE
SANTIAGO DE CALI**

Boletín N°9-2017

Periodo de Análisis: Septiembre de 2017



Directora: Claudia Maria Buitrago Restrepo

Grupo Gestión Calidad del Aire:

Dirección Técnica: Gisela Arizabaleta Moreno

Procesamiento y Análisis de Datos: Jefferson Valdés Basto

Soporte Electrónico: Aristides Benavides Hernandez

Soporte de Campo: Jairo Copete Ramos

Soporte de Laboratorio: Edgar Feijoo

Gestión de Calidad: Sindy Nova Perez

Fecha de Expedición: Santiago de Cali, Octubre 11 de 2017

**Sistema de Vigilancia de Calidad del Aire de Santiago de Cali
SVCASC**

Dirección: Av. 5ª No. 20N-08 Edif. Fuente Versailles Piso 7

Teléfono: +57 2 667-5859

Santiago de Cali – Colombia

Fin del Informe