

GRUPO CALIDAD DEL AIRE

El presente informe está sujeto a constantes verificaciones, por lo cual este reporte no constituye información oficial definitiva del DAGMA

Boletín Mensual de Calidad del Aire de Santiago de Cali

Periodo de Análisis: Marzo de 2017

3



TABLA DE CONTENIDO	PAG.
Introducción	2
Localización de las Estaciones de Monitoreo del Sistema de Vigilancia de Calidad del Aire	2
Comparación del comportamiento de los Contaminantes con la norma	3
Excedencias de Ozono	4
Análisis Meteorológico	4
Índice de Calidad del Aire de Cali	5
Comportamiento de los contaminantes según la hora del día	6
Comportamiento de los contaminantes según el día del mes	8
Mapa de contaminación de material particulado PM10	9
Glosario	9

1. INTRODUCCIÓN

El Sistema de Vigilancia de la Calidad del Aire de Cali – SVCASC opera bajo la coordinación y administración del Departamento Administrativo de Gestión del Medio Ambiente –DAGMA, Grupo de Calidad del Aire.

2. LOCALIZACIÓN DE LAS ESTACIONES DE MONITOREO

El SVCASC actualmente funciona con nueve (9) estaciones automáticas las cuales se listan a continuación:

- 1. FLO: Estación La Flora (Barrio La Flora – Zona Norte)
- 2. ERA: Estación ERA-Obrero (Barrio Obrero – Zona Centro).
- 3. ET: Estación Transitoria EDB-Navarro (Barrio Poblado – Zona Oriente)
- 4. BA: Estación Base Aérea (Acuaparque de la Caña – Zona Nororiente)
- 5. PA: Estación Pance (Pance – Zona Rural o Punto Blanco)
- 6. UV: Estación Univalle (Barrio Meléndez – Zona Sur)
- 7. CO: Estación Compartir (Barrio Compartir – Zona Oriente)
- 8. ER: Estación La Ermita (Barrio San Pedro – Zona Centro)
- 9. CA: Estación Cañaveralejo (Estación SITM-MIO Cañaveralejo Zona Suroccidente)

Para el mes de Marzo, el SVCASC muestra información de 8 estaciones de monitoreo las cuales son ERA-Obrero, La Flora, Transitoria – EDB-Navarro, Univalle, Pance, La Ermita, Cañaveralejo y Compartir. Los resultados de las variables contaminantes y meteorológicas del mes son objeto de publicación en el presente Boletín.

	Fotos Estaciones	Que Mide	Metodos de Referencia US-EPA	Ubicación en el Mapa de Santiago de Cali
1 FLO		PM ₁₀	Thermo Scientific 5014i EQPM-1102-150	 Mapa 1. Localización de las Estaciones
		O ₃	Thermo Scientific 49i EQQA-0880-047	
		H ₂ S	Thermo Scientific 450i No está avalado por la US-EPA	
2 ERA		PM ₁₀	Thermo Scientific 5014i EQPM-1102-150	
		O ₃	Thermo Scientific 49i EQQA-0880-047	
		H ₂ S	No está avalado por la EPA (Thermo Scientific 450i)	
3 ET		PM ₁₀	Thermo Scientific 5014i EQPM-1102-150	
		PM _{2.5}	Thermo Scientific Semiautomatic Partisol rP 2025 RFPS-0498-118	
4 BA		PM _{2.5}	Met One Instruments BAM1020 EQPM-0308-170	
		O ₃	Teledyne T400 EQQA-0992-08	
		SO ₂	Teledyne T100 EQSA-0495-100.	
5 PA		PM ₁₀	Met One Instruments BAM1020 EQPM-0798-122	
		O ₃	Teledyne T400 EQQA-0992-08	
6 UV		PM _{2.5}	Met One Instruments BAM1020 EQPM-0308-170	
		O ₃	Teledyne T400 EQQA-0992-08	
		NO ₂	Teledyne T200 RFNA-1194-099	
7 CO		PM ₁₀	Met One Instruments BAM1020 EQPM-0798-122	
		PM _{2.5}	Met One Instruments BAM1020 EQPM-0308-170	
		O ₃	Teledyne T400 EQQA-0992-08	
8 ER		PM ₁₀	Thermo Scientific TEOM 1405 EQPM-1090-079	
		SO ₂	Thermo Scientific 43i EQSA-0486-060	
9 CA		PM ₁₀	Thermo Scientific TEOM 1405 EQPM-1090-079	
		SO ₂	Thermo Scientific 43i EQSA-0486-060	
10 CC		Centro de Control del SVCASC		

Estación	Latitud	Longitud	msnm	Dirección
1 FLO	3° 29' 25,85"	76° 31' 16,41"	959	Av. 3FN No. 52 - 46
2 ERA	3° 27' 1,51"	76° 31' 20,16"	968	Cra. 11D No. 23 - 49
3 ET	3°25'1.93"	76°29'41,05"	954	Carrera 28j con calle 72u
4 BA	3° 27' 25,66"	76° 30' 8,29"	956	Calle 44 No. 7-138
5 PA	3° 18' 19,22"	76° 31' 57,29"	978	Kilómetro 17 via a Jamundi
6 UV	3°22'40,48"	76°32'1,72"	985	Calle 13 No 100-00
7 CO	3°25'42,20"	76°28'0,12"	952	Calle 112 No 25-28
8 ER	3°27'19,69"	76°31'51,57"	994	Cra 1 No 11-40
9 CA	3°24'55,40"	76°32'57,65"	975	Calle 4A No 50-09

Tabla 1. Localización de las Estaciones de Monitoreo

Estimación de la Incertidumbre				
1. Periodo de estimación: Anual				
2. Unidad de medida (ug/m3)				
3. Equipos tenidos en cuenta: Analizadores de las estaciones Compartir, Univalle, Base aérea – Acuaparque y Pance				
4. Metodología tomada de los documentos:				
✓ Cuantificación de la Incertidumbre en Medidas Analíticas. Eurachem Citac, Guía CG4. Tercera edición, 2012.				
✓ Evaluación de datos de medición: Guía para la Expresión de la Incertidumbre de Medida. Centro Español de Metrología, Primera edición, 2008				
PM ₁₀	PM _{2.5}	O ₃	SO ₂	NO ₂
2,7	1,0	2,5	3,0	2,2

Declaración: Los resultados obtenidos en el presente informe se refieren solo al momento y condiciones en que se realizaron las mediciones. Este informe expresa fielmente el resultado de las mediciones realizadas.

3. ANALISIS DEL COMPORTAMIENTO DE LOS CONTAMINANTES Vs. LA NORMA

Las Gráficas 1 a la 9, presentan el comportamiento de los contaminantes criterio registrados en las Estaciones La Flora, ERA-Obrero, Transitoria, Univalle, Pance, Compartir y La Ermita así como el contraste con la normativa ambiental (Según lo establecido en el Artículo Segundo de la Resolución 610 de 2010 del Ministerio de Ambiente que modificó la Resolución 601 de 2006). Los datos registrados y analizados corresponden a los contaminantes Material Particulado (PM_{10} y $PM_{2.5}$), Dióxido de Azufre (SO_2), Dióxido de Nitrógeno (NO_2) y Ozono Troposférico (O_3), en todas las estaciones de monitoreo de calidad del aire.

El gráfico 9 presenta el comportamiento del Sulfuro de Hidrogeno H_2S y el contraste con la normativa ambiental (Según lo establecido en el Artículo Quinto, tabla 2 de la Resolución 1541 de 2013 del Ministerio de Ambiente).

A continuación se muestran los resultados más relevantes:

1. Los Gráficos 1 y 2 muestran que los niveles de Material Particulado PM_{10} y de $PM_{2.5}$ están por debajo del límite máximo permisible en todos los sitios donde se miden partículas.
2. Los niveles más altos de Material Particulado (PM_{10}) se registraron en la estación Compartir (Centro) (Ver Gráficos 1 y 10).
3. Los niveles tanto del Dióxido de Azufre (SO_2) como del Dióxido de Nitrógeno (NO_2) no sobrepasan los límites máximo permisibles, tal como se muestra en las gráficas 3, 4, 5 y 6.
4. Los niveles de Ozono Troposférico (O_3) sobrepasan los niveles máximos permisibles. Las excedencias se registraron en horas cercanas al mediodía, por lo que la alta radiación solar presenta una influencia en el incremento de este contaminante. Hay que tener en cuenta que las Gráficas 7 y 8 tienen en cuenta el valor máximo registrado en un día de monitoreo. Para un Mayor detalle de las excedencias de este contaminante, se hace un análisis adicional el cual se muestra en la tabla 1
5. El gráfico 9 muestra que los niveles de Sulfuro de Hidrogeno H_2S no superan el nivel máximo permisible de $7 \mu g/m^3$ para un tiempo de exposición de 24 horas.

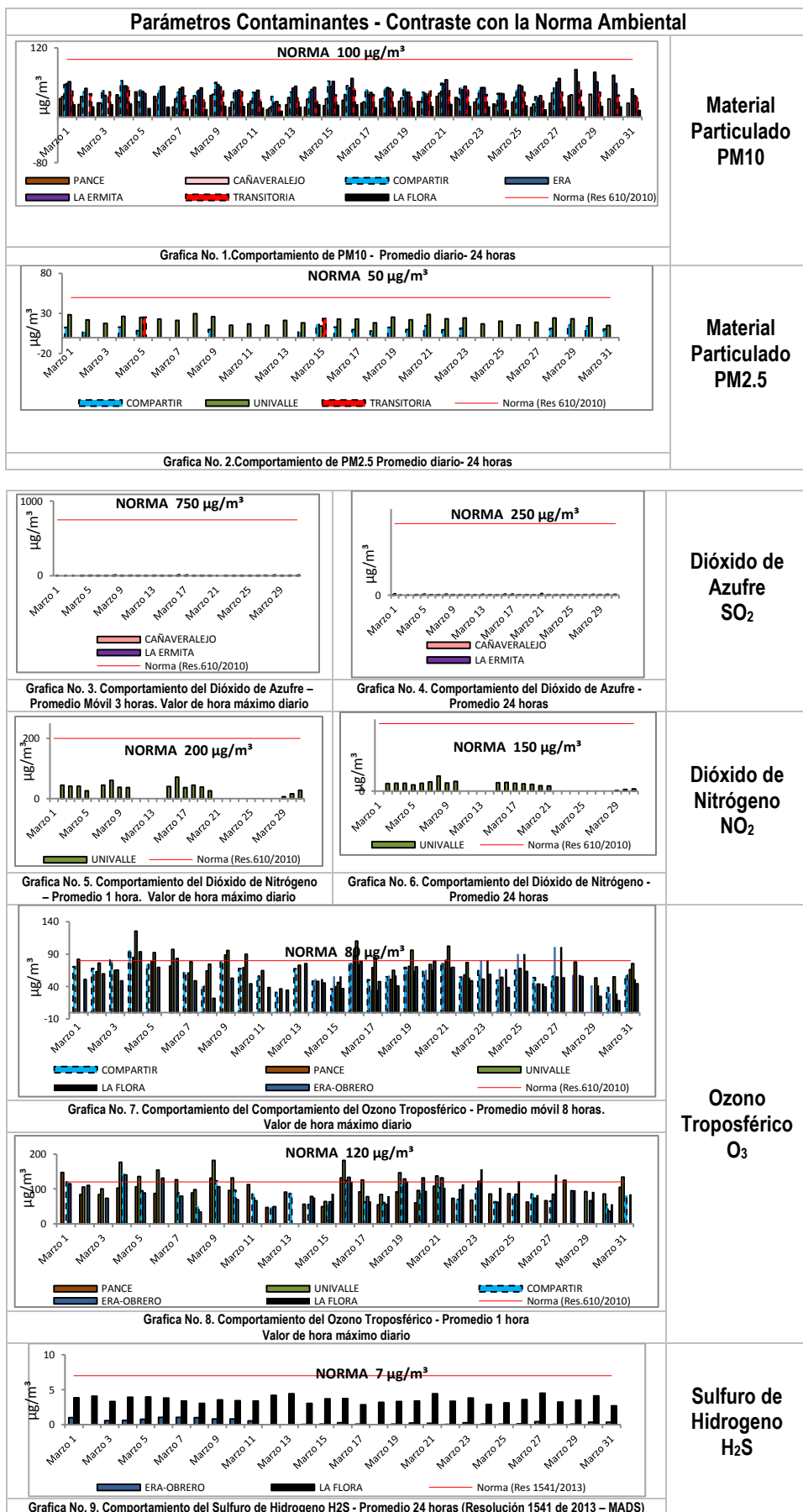

Según la Gráfica 10 se observó que el comportamiento del promedio diario del Material Particulado PM₁₀ en la ciudad de Cali, muestra un incremento en la estación que está ubicada en el centro de la ciudad (Estación Ermita). En ninguno de los puntos de monitoreo reportados se supera la norma de 100 µg/m³.

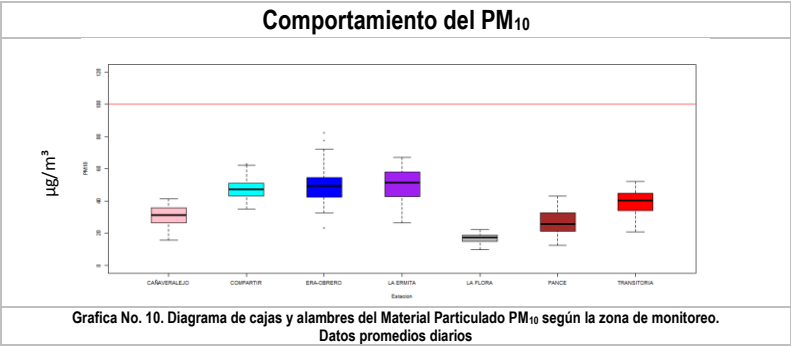

Gráfica No. 10. Diagrama de cajas y alambres del Material Particulado PM₁₀ según la zona de monitoreo. Datos promedios diarios

4. EXCEDENCIAS DE OZONO

La Tabla 2 muestra que en 4 puntos en donde se mide O₃, se encontraron excedencias:

Norma 1h: En la estación Univalle se registró el Mayor porcentaje de excedencias

Norma 8h: En la estación Univalle se registró el Mayor porcentaje de excedencias.

ANÁLISIS DE LAS EXCEDENCIAS DE OZONO TROPOSFÉRICO		ESTACIÓN				
		COMPARTIR	ERA-OBRAERO	LA FLORA	PANCE	UNIVALLE
1h (Norma 120ug/m3)	Excedencias en el Mes	5	10	8	6	36
	Total Datos Válidos en el Mes	731	741	445	718	555
	Porcentaje de datos válidos en el mes para el cálculo	98,3%	99,6%	59,8%	96,5%	74,6%
	Porcentaje de Excedencias	0,7%	1,3%	1,8%	0,8%	6,5%
8h (Norma 80ug/m3)	Excedencias en el Mes	7	7	8	15	63
	Total Datos Válidos en el Mes	730	744	440	717	541
	Porcentaje de datos válidos en el mes para el cálculo	98,1%	100,0%	59,1%	96,4%	72,7%
	Porcentaje de Excedencias	1,0%	0,9%	1,8%	2,1%	11,6%

Tabla 2. Excedencias de Ozono según Estaciones de Monitoreo

5. ANÁLISIS METEOROLÓGICO

En el mes de Marzo se reportaron datos meteorológicos en la Estación ERA-Obrero (Zona Centro), Pance (zona sur), Compartir (oriente) y La Flora (zona Norte). Las Gráficas No. 11 al 13 presentan el comportamiento de las variables meteorológicas para las variables Precipitación (mm), Velocidad del Viento (m/s) y la Rosa de los Vientos. En forma general se puede observar que:

1. Sur (Estación Pance): Según la Rosa de Vientos se encontró que las corrientes predominantes provienen en gran Mayoría del norte. Los vientos de Mayor intensidad provienen del norte (Ver Gráfico 8).
2. Oriente (Estación Compartir): Según la Rosa de Vientos se encontró que las corrientes predominantes provienen en su gran Mayoría del oriente. Los vientos de Mayor frecuencia (Entre 8 y 10 m/s) provienen del Oriente
3. En la estación Compartir se registraron 26 días de lluvias entre ligeras y fuertes, mientras que en la estación Pance se registraron 22 días de lluvias y según la Gráfica 13, la Mayor frecuencia de precipitación horaria se registró en la estación ERA-Obrero con un nivel de 66.5 mm.
4. Según la gráfica 14, la temperatura promedio oscila alrededor de los 27°C según lo registrado en la estación Compartir (Oriente de la ciudad)

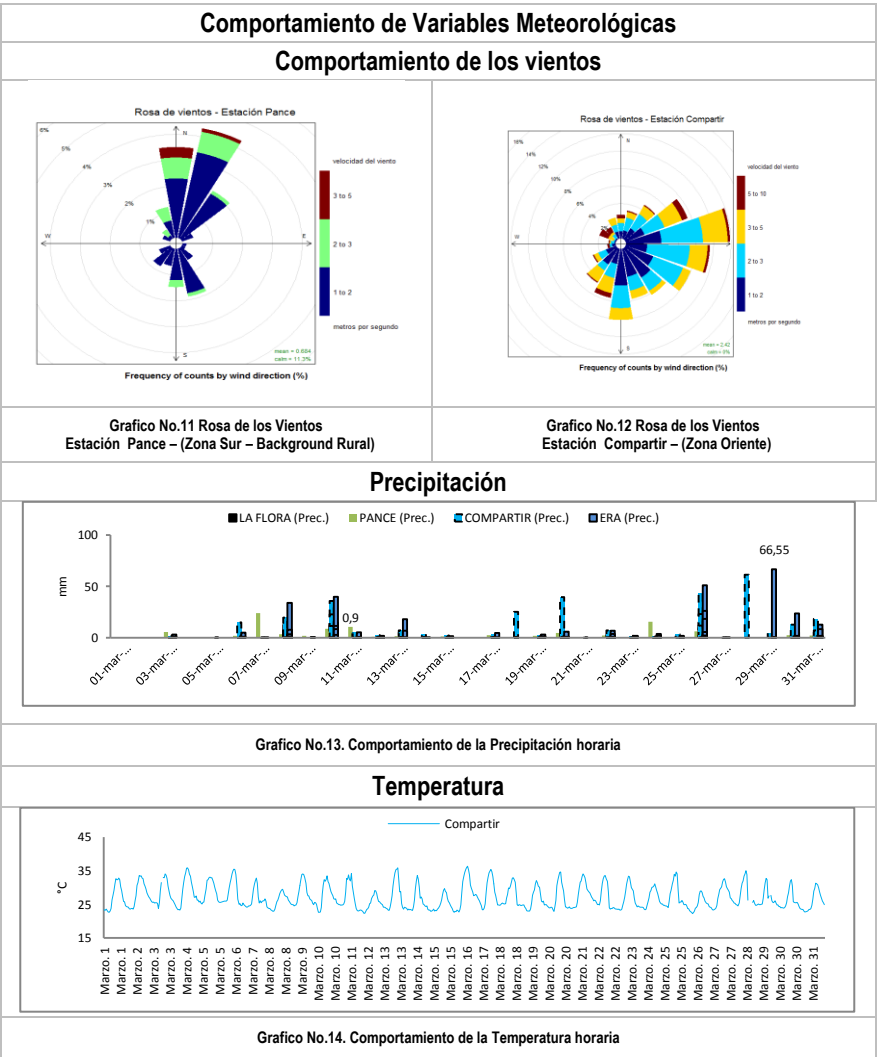

6. INDICE DE CALIDAD DEL AIRE

El Índice de Calidad del Aire (ICA) permite comparar los niveles de contaminación de calidad del aire, de las estaciones que pertenecen a un SVCA. Es un indicador de la calidad del aire diaria. El ICA corresponde a una escala numérica a la cual se le asigna un color, el cual a su vez tiene una relación con los efectos a la salud. El Índice de calidad del aire ha sido adoptado a partir del documento Technical Assistance Document for the Reporting of Daily Air Quality –the Air Quality Index (AQI) documento EPA-454/B-09-001 de 2009. (Definición tomada de Manual de Operación de Sistemas de Vigilancia de la Calidad del Aire, Página 132)



Para la elaboración del Índice de Calidad del Aire se tiene en cuenta los datos de Material Particulado PM₁₀ y PM_{2.5}, Ozono Troposférico O₃ y Dióxido de Azufre SO₂ medidos en las estaciones La Flora (Norte) ERA-Obrero (Centro), Univalle (Sur), Pance (Background Rural), La Ermita (Centro), Compartir (Oriente), Transitoria y Cañaveralaje

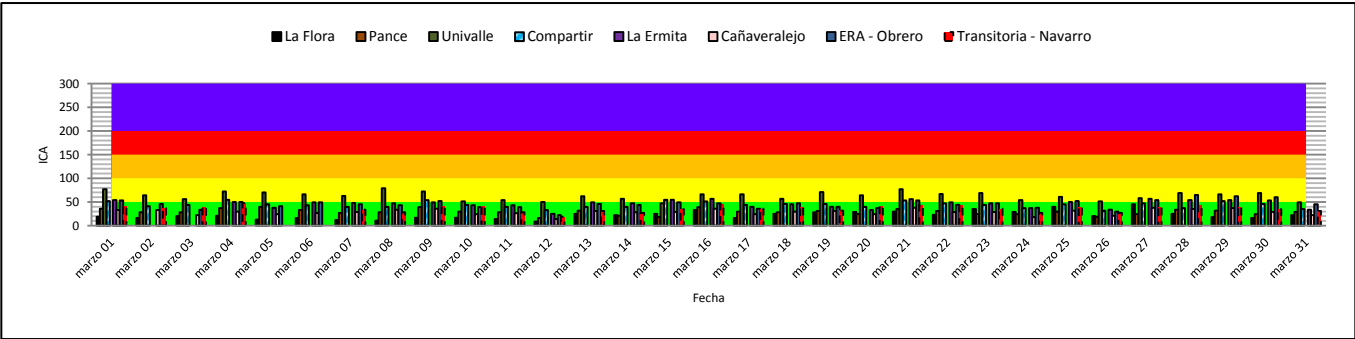

Gráfica 15. Índice de Calidad del aire clasificado por día del mes

La grafica 15 muestra que en términos generales en la gran Mayoría de las estaciones las barras se encuentran tanto en la franja verde, como amarilla, lo cual muestra que la calidad del aire es de buena y moderado según lo obtenido por el ICA. La tabla 3 corrobora lo determinado en la gráfica 15.

La Gráfica 16 muestra el diagrama de cajas del comportamiento del ICA según el tipo de contaminante que lo genera. En este caso el ICA-PM_{2.5} influye con Mayor peso en el incremento del ICA. En el caso del ICA-O₃ se observaron los valores más bajos de ICA y en su gran Mayoría por debajo de 50 unidades (ICA-Bueno).

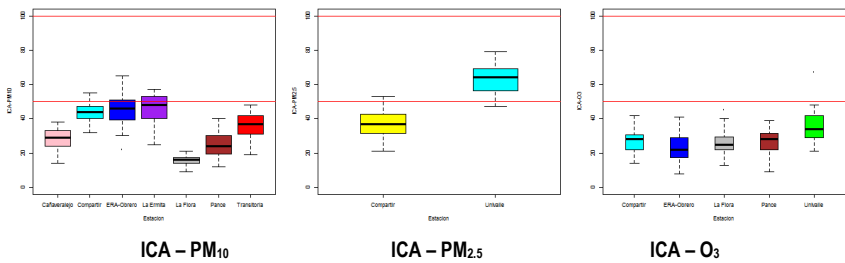

Gráfica 16. Diagrama de Cajas del Índice de Calidad del Aire

ESTACION	1	2	3	4	5	6	7	8	9	10	11	12	13	14	15	16	17	18	19	20	21	22	23	24	25	26	27	28	29	30	31
ERA - Obrero	53	46	34	50	41	49	45	43	52	39	39	22	46	44	49	47	36	47	40	37	53	44	47	38	52	30	54	65	62	60	45
La Flora	19	16	20	21	13	16	12	11	17	17	14	9	25	22	25	33	16	25	28	29	30	23	35	29	40	20	45	25	18	16	22
Pance	36	28	28	37	40	33	27	28	39	30	28	16	32	21	18	39	30	28	31	25	35	31	24	24	30	19	24	34	32	24	29
Univalle	77	64	56	72	70	66	63	79	72	51	54	50	62	57	47	66	66	57	71	64	77	67	69	54	61	51	58	69	66	69	49
Compartir	52	41	44	55	45	43	40	40	54	44	40	33	40	40	55	51	44	46	46	40	53	47	44	37	45	32	47	37	52	46	35
La Ermita	54			50	38	49	48	47	49	43	43	25	49	47	55	57	40	45	40	33	56	49	47	37	50	34	57	54	54	53	34
Cañaveralaje	33	33	22	30	24	27	29	34	36	24	26	14	31	28	29	36	24	30	31	24	38	29	29	18	32	21	38	35	37	29	22
Transitoria	42	37	40	48			34	28	42	41	28	19	31	27	35	46	36	40	32	42	44	44	36	27	40	27	40	43	40	35	31

Tabla 3. Índice de Calidad del aire clasificado por día del mes

Se observó que para este mes el ICA se encontró entre 9 y 79 unidades para las 8 zonas objeto de estudio. Según los resultados obtenidos en la tabla 3 se encontró que en la estación Univalle se registró el porcentaje más alto de días con valores de ICA-Moderado (Mayores a 50) con un valor del 92.9%. En la estación Cañaveralaje el porcentaje de valores de ICA-Moderado fue de 0.0%. Hay que tener en cuenta que en las estaciones donde se miden PM_{2.5} es donde se está registrando los valores más altos de ICA según lo mostrado en los diagramas de cajas de la gráfica 14. En términos generales se puede afirmar que la calidad del aire es entre buena y moderada según lo encontrado en al análisis del Índice de Calidad del Aire en los puntos de análisis en la ciudad si se tiene en cuenta que la Mayor frecuencia de valores ICA están por debajo de 50 (Valores de color verde en la tabla 3).

7. COMPORTAMIENTO DE LOS CONTAMINANTES SEGÚN LA HORA DEL DÍA

Material Particulado PM₁₀

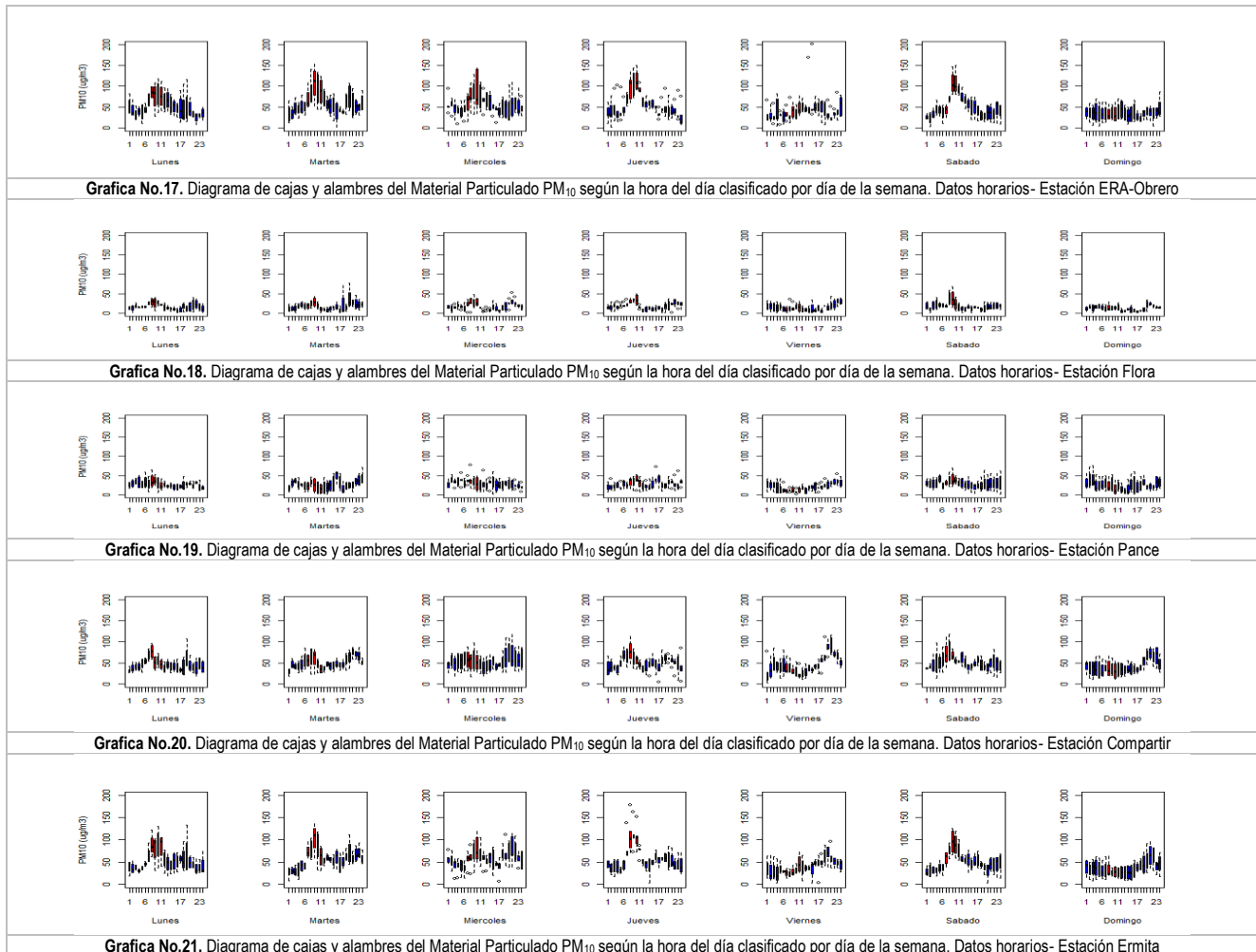

ERA-Obrero: Según lo obtenido en la Gráfica 17, el PM₁₀ en esta estación se incrementa en las denominadas horas pico (7am -10 am) y los días Jueves registraron en términos generales los valores más altos de este contaminante.

Pance: Según lo obtenido en la Gráfica 19, el PM₁₀ en esta estación no se notan diferencias en el comportamiento según el día de la semana

Compartir: Según lo obtenido en la Gráfica 20, el PM₁₀ en esta estación se incrementa en las denominadas horas pico (7am -10 am) y los días viernes registraron en términos generales los valores más altos de este contaminante.

La Ermita: Según la Gráfica 21 se observó que el comportamiento del promedio horario del Material Particulado PM₁₀ en esta zona de Cali se incrementa en las denominadas horas pico (7am -10 am y 4 pm – 7pm) en donde se encontró a los días jueves con mayores valores de este contaminante en este punto de monitoreo.

Ozono Troposférico O₃

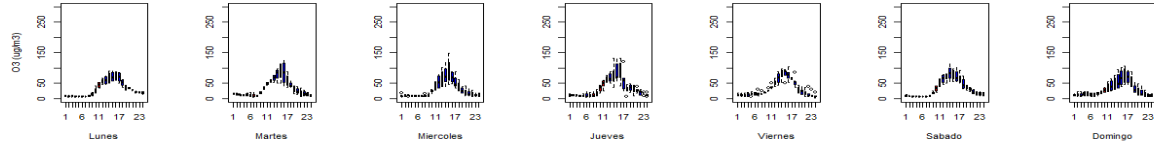

Gráfica No.22. Diagrama de cajas y alambres del Ozono Troposférico según la hora del día clasificado por día de la semana. Datos horarios- Estación Pance

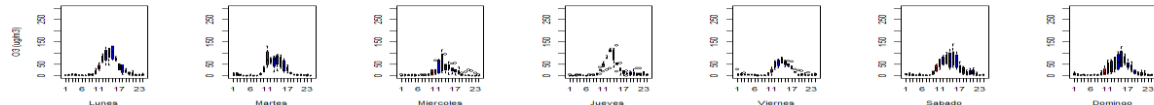

Gráfica No.23. Diagrama de cajas y alambres del Ozono Troposférico según la hora del día clasificado por día de la semana. Datos horarios- Estación ERA-Obrero

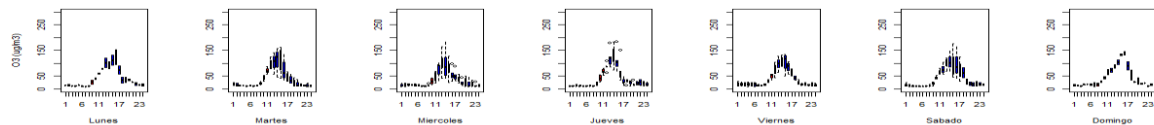

Gráfica No.24. Diagrama de cajas y alambres del Ozono Troposférico según la hora del día clasificado por día de la semana. Datos horarios- Estación Univalle

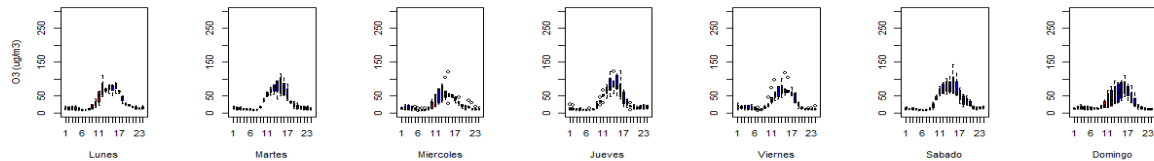

Gráfica No.25. Diagrama de cajas y alambres del Ozono Troposférico según la hora del día clasificado por día de la semana. Datos horarios- Estación Compartir

El ozono a nivel del suelo, que no debe confundirse con la capa de ozono en la atmósfera superior es uno de los principales componentes de la niebla tóxica. Éste se forma por la reacción con la luz solar (fotoquímica) de contaminantes como los óxidos de nitrógeno (NOx) procedentes de las emisiones de vehículos o la industria y los compuestos orgánicos volátiles (COV) emitidos por los vehículos, los disolventes y la industria. Los niveles de ozono más elevados se registran durante los períodos de tiempo soleado. (OMS, 2014). Su comportamiento grafico es similar a una curva gaussiana presentando sus máximos niveles generalmente entre las 11am y las 4pm.

Pance: Según la Gráfica 22 se observó que el comportamiento del promedio horario del Ozono Troposférico en la zona de influencia de la Estación Pance (Zona Sur de Cali –Background Rural), se incrementa entre las 11 am y las 4pm. Gráficamente no es claro un día de la semana que tenga los Mayores valores de este contaminante en este punto de monitoreo.

ERA-Obrero: Según lo obtenido en la Gráfica 23, el O₃ en esta estación se incrementa 11 am y las 4pm. Visualmente no se evidenciaron diferencias significativas si se comparan a cada uno de los días de la semana

Univalle: Según lo obtenido en la Gráfica 24, el O₃ en esta estación se incrementa 11 am y las 4pm. Visualmente no se evidenciaron diferencias significativas si se comparan a cada uno de los días de la semana

En términos generales se puede apreciar que los Mayores niveles de Ozono Troposférico se registraron entre las 11 am y las 4 de la tarde, los cuales coinciden con los Mayores niveles de radiación solar.

8. COMPORTAMIENTO DE LOS CONTAMINANTES SEGÚN EL DÍA DEL MES

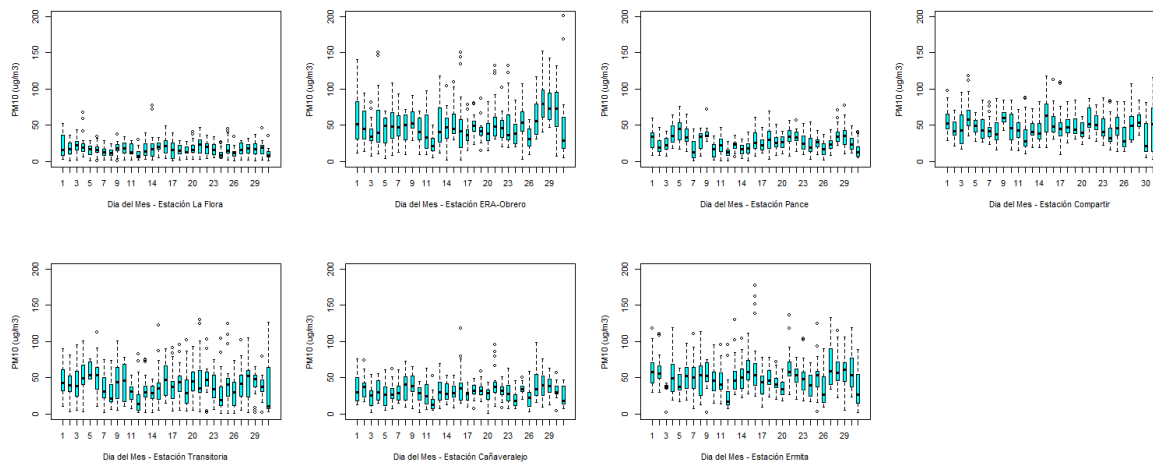

Gráfica No. 26. Diagrama de cajas y alambres del Material Particulado menor a 10 micras según el día durante el mes

La gráfica 26 muestra el comportamiento del promedio horario del Material Particulado PM_{10} según el día durante el mes en las estaciones La Flora, ERA-Obrero, Pance, Compartir, Transitoria, Cañaveralejo y La Ermita.

ERA-Obrero: El día 23 de Marzo se registraron las más altas concentraciones de PM_{10}

Pance: El comportamiento del PM_{10} durante del mes muestra una ligera similitud en el comportamiento del PM_{10} . El día 31 de Marzo se registraron las más alta concentración de PM_{10}

La Ermita: El día 16 de Marzo se registraron las más altas concentraciones de PM_{10}

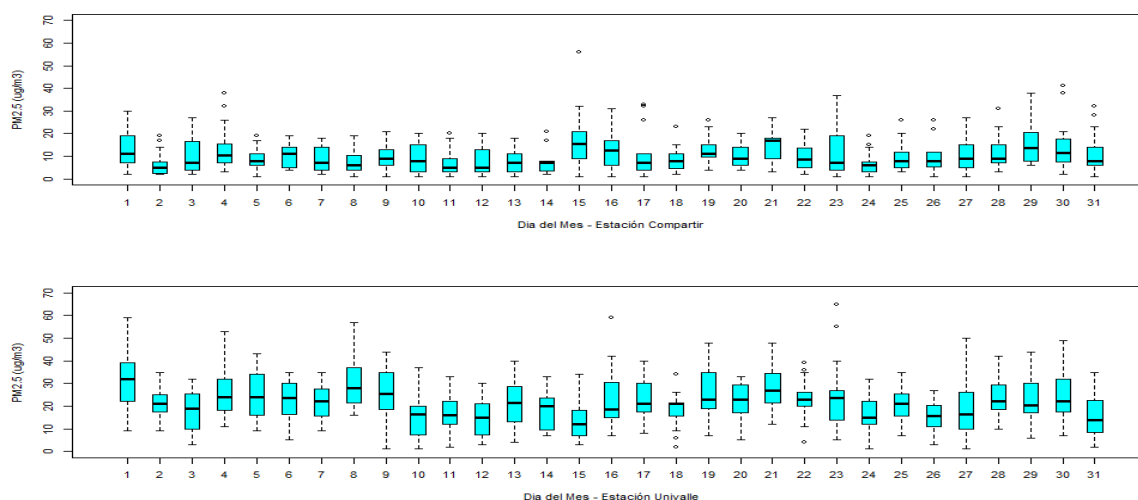

Gráfica No. 27. Diagrama de cajas y alambres del Material Particulado menor a 2.5 micras según el día durante el mes en la estación Univalle

Compartir: Se encontró al día 15 de Marzo con las más bajas concentraciones del $\text{PM}_{2.5}$ y al 15 de Marzo con las más altas concentraciones de este contaminante

Univalle: Se encontró al día 8 de Marzo con las más bajas concentraciones del $\text{PM}_{2.5}$ y al 23 de Marzo con las más altas concentraciones de este contaminante

9. MAPA DE CONTAMINACIÓN DE MATERIAL PARTICULADO PM10

Para la realización del mapa de contaminación se hizo uso de una estimación kriging espacial, el cual es un método de interpolación que se fundamenta en la minimización del error cuadrático medio de predicción para la estimación de la interpolación del PM10 el cual se monitorea en 7 puntos distribuidos en diferentes partes de la ciudad de Cali usando los promedios mensuales registrados durante el mes de Marzo

Como se puede evidenciar en el mapa de predicción e interpolación del material particulado PM10, la zona en donde se registró los valores más altos de este contaminante sin duda es la zona centro y oriente de la ciudad con un promedio mensual que oscila los 50 ug/m3. El modelo no está en capacidad de decir los factores causales de este resultado pero quizá se podría atribuir al estado actual de la malla vial en esta zona de la ciudad, así como un alto flujo vehicular como posibles hipótesis a este comportamiento.

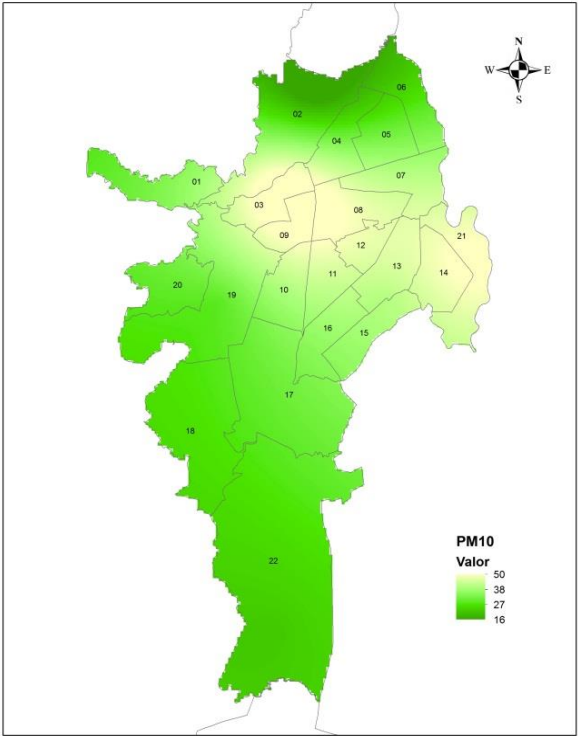

Grafica 28. Mapa de Cali con la estimación del PM10 promedio mensual haciendo uso del Kriging espacial

10. GLOSARIO

Contaminación atmosférica: Presencia de sustancias en la atmósfera en altas concentraciones en un tiempo determinado como resultado de actividades humanas o procesos naturales, que pueden ocasionar daños a la salud de las personas o al ambiente.

Concentración de una sustancia en el aire: Es la relación que existe entre el peso o el volumen de una sustancia y la unidad de volumen de aire en la cual está contenida.

Emisión: Descarga de una sustancia o elemento al aire, en estado sólido, líquido o de una fuente fija o móvil.

Fuente de emisión: Actividad, proceso u operación, realizado por los seres humanos, o con su intervención, susceptible de emitir contaminantes al aire.

Fuente fija: Fuente de emisión situada en un lugar determinado e inamovible, aun cuando la descarga de contaminantes se produzca en forma dispersa.

Fuente móvil: Es la fuente de emisión que, por razón de su uso o propósito, es susceptible de desplazarse, como los automotores o vehículos de transporte a motor de cualquier naturaleza.

Índice de Calidad de Aire: Es un indicador de la calidad del aire diaria, que permite comparar los niveles de contaminación de calidad del aire, el ICA corresponde a una escala numérica a la cual se le asigna un color, el cual a su vez tiene una relación con los efectos a la salud. Este está enfocado en 5 contaminantes principales: Material Particulado, dióxido de azufre, dióxido de nitrógeno, monóxido de carbono y Ozono.

MADS: Ministerio de Ambiente y Desarrollo Sostenible.

Norma de calidad del aire o nivel de inmisión: Es el nivel de concentración legalmente permisible de sustancias o fenómenos contaminantes presentes en el aire, establecido por el Ministerio de Ambiente y Desarrollo Sostenible, con el fin de proteger la salud humana y el ambiente.

SVCASC: Sistema de Vigilancia de Calidad del Aire de Santiago de Cali.

**BOLETÍN MENSUAL DE CALIDAD DEL AIRE DE
SANTIAGO DE CALI**

Boletín N°3-2017

Periodo de Análisis: Marzo de 2017



Director: Luis Alfonso Rodríguez Devia.

Grupo Gestión Calidad del Aire:

Directora Técnica: Gisela Arizabaleta Moreno

Analista de Datos: Jefferson Valdés Basto

Fecha de Expedición: Santiago de Cali, Abril 17 de 2017

**Sistema de Vigilancia de Calidad del Aire de Santiago de Cali
SVCASC**

Dirección: Av. 5ª No. 20N-08 Edif. Fuente Versailles Piso 7

Teléfono: +57 2 667-5859

Santiago de Cali – Colombia

Fin del Informe